UMCS
UNIWERSYTET MARII CURIE-SKŁODOWSKIEJ
W LUBLINIE

BROSZURA INFORMACYJNA

DLA KANDYDATÓW NA STUDIA W ROKU 2023/2024

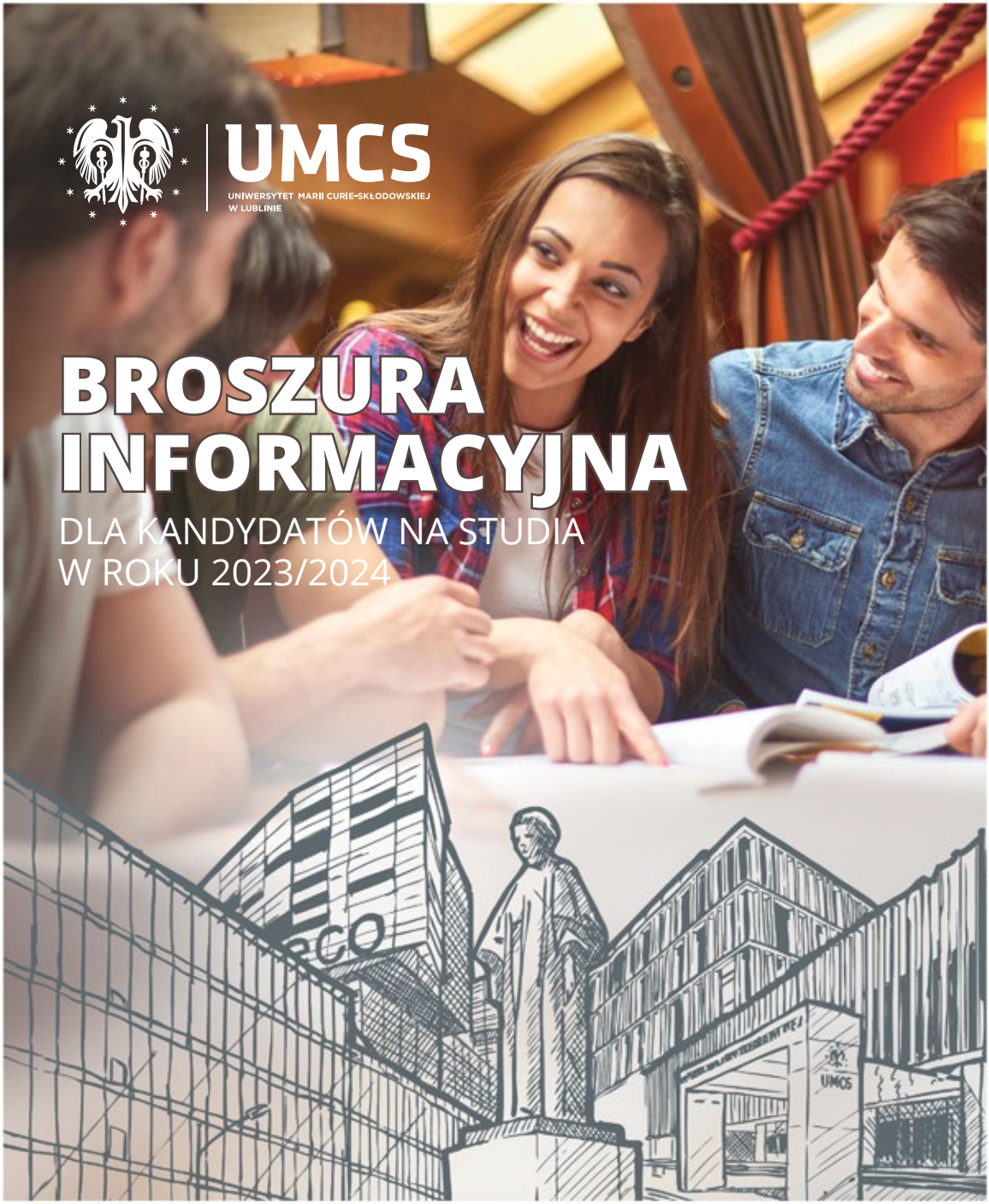

SPIS TREŚCI

UMCS w liczbach 4
UMCS – dajemy wybór 5
Rekrutacja krok po kroku 6
Życie studenckie 10

OFERTA KSZTAŁCENIA

Wydział Artystyczny 25
Wydział Biologii i Biotechnologii 35
Wydział Chemii 38
Wydział Ekonomiczny 41
Wydział Filologiczny 46
Wydział Filozofii i Socjologii 56
Wydział Historii i Archeologii 62
Wydział Matematyki, Fizyki i Informatyki 66
Wydział Nauk o Ziemi i Gospodarki Przestrzennej 72
Wydział Pedagogiki i Psychologii 76
Wydział Politologii i Dziennikarstwa 82
Wydział Prawa i Administracji 90
Mapa miasteczka akademickiego 94

UMCS W LICZBACH

- Prawie **16 tys.** studentów
- Ponad **262 tys.** absolwentów
- **2500** miejsc w 9 akademikach
- Blisko **1600** studentów cudzoziemców
- Około **1300** osób trenujących w sekcjach Klubu AZS UMCS Lublin
- Ponad **200** umów międzynarodowych z partnerami z całego świata
- Niemal **1,9 mln** zbiorów w wersji tradycyjnej w Bibliotece Głównej UMCS. Cały zasób systemu biblioteczno-informacyjnego liczy prawie 2,9 mln woluminów i jednostek obliczeniowych.
- Ponad **250 tys.** książek i czasopism w wersji cyfrowej z najnowszej polskiej i zagranicznej literatury naukowej dostępnych w sieci uczelnianej, z możliwością dostępu zdalnego dla studentów UMCS
- **98,2 FM** – na tej częstotliwości nadaje Akademickie Radio Centrum
- **6** stacji roweru miejskiego zlokalizowanych blisko budynków UMCS

UMCS - DAJEMY WYBÓR

- 12 Wydziałów w Lublinie oraz Wydział Zamiejscowy w Puławach
- Największa uczelnia we wschodniej Polsce
- Blisko 90 kierunków studiów
- Ponad 300 specjalności
- Programy studiów dostosowane do rynku pracy
- Około 150 kół naukowych oraz organizacji studenckich i doktoranckich
- Bogata oferta wymian oraz staży krajowych i międzynarodowych
- Kierunki o profilu praktycznym
- Atrakcyjne systemy stypendialne
- Możliwość wszechstronnego rozwoju językowego, artystycznego i sportowego
- Nowoczesna baza dydaktyczna
- Innowacyjne centrum badawcze Ecotech-Complex
- Akademickie Centrum Kultury i Mediów UMCS „Chatka Żaka”
- Profesjonalne doradztwo edukacyjne i zawodowe
- Możliwość kontaktu i współpracy z pracodawcami
- Akademiki o wysokim standardzie
- Miasteczko akademickie w centrum Lublina

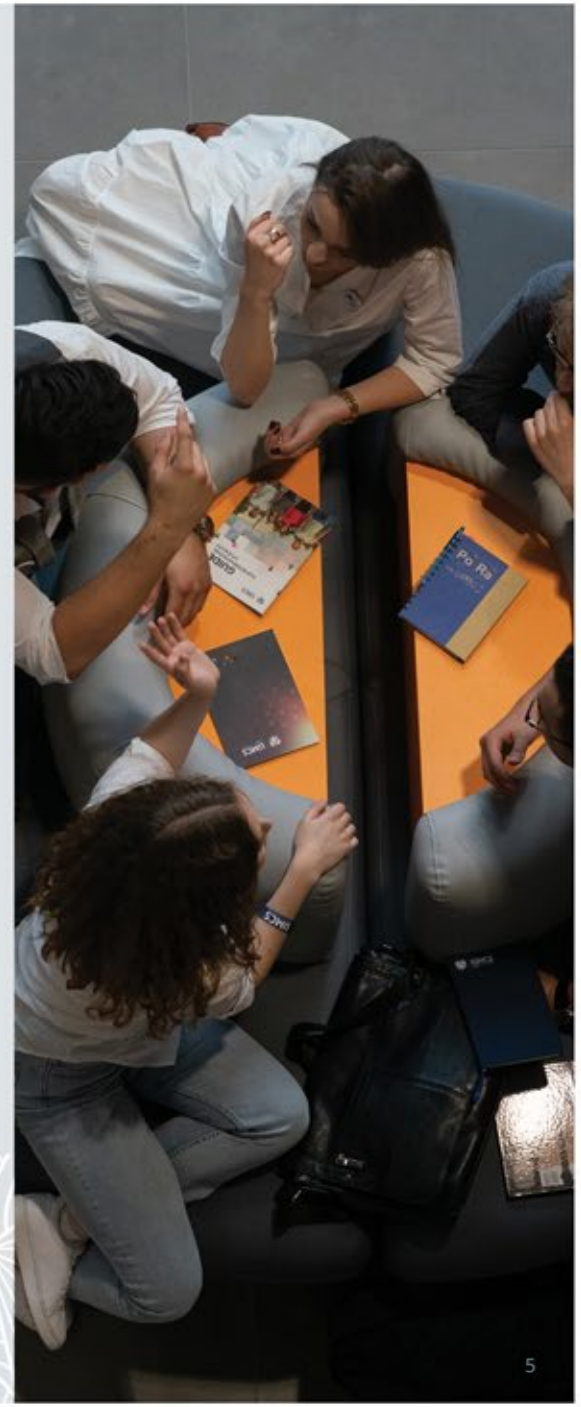

REKRUTACJA KROK PO KROKU

www.rekrutacja.umcs.pl

1 ZAPOZNAJ SIĘ Z NASZYMI KIERUNKAMI, ZASADAMI REKRUTACJI ORAZ TERMINAMI

Wybierz swój wymarzony kierunek – wszystkie szczegóły na jego temat znajdziesz w naszym katalogu.
Sprawdź, czy na wybranym przez Ciebie kierunku prowadzone są egzaminy wstępne.

2 ZAŁÓŻ KONTO I UZUPEŁNIJ SWOJE DANE

Załóż konto. Uzupełnij wszystkie dane i upewnij się, że są poprawne. Pamiętaj o wprowadzeniu ocen do systemu.
Zapisz się na wybrany przez siebie kierunek.
Jeśli zapisałeś się na więcej, niż jeden kierunek, koniecznie ustaw priorytety!

3 DOKONAJ OPŁATY REKRUTACYJNEJ

Opłatę należy wnieść poprzez system rekrutacyjny przed zakończeniem rejestracji.

4 SPRAWDŹ WYNIKI REKRUTACJI

W dniu ogłoszenia wyników zaloguj się na swoje konto w systemie i sprawdź, czy zostałeś zakwalifikowany na studia.

5 ZŁÓŻ KOMPLET DOKUMENTÓW

Po zakwalifikowaniu na studia dostarcz dokumenty zgodnie z informacjami zamieszczonymi w systemie – w opisie kierunku studiów.

MASZ KŁOPOTY Z REJESTRACJĄ NA STUDIA?

Skontaktuj się z Biurem Rekrutacji! Nasi pracownicy udzielą potrzebnej pomocy oraz odpowiedzą na pytania dotyczące procesu i zasad rekrutacji, systemu rekrutacyjnego, zapisów na studia i wymaganych dokumentów.

Kontakt
+ 48 81 537 58 80
+ 48 81 537 58 70
e-mail: rekrutacja@umcs.pl

Jeżeli nie udało Ci się dostać na wybrany kierunek w I turze, możesz starać się o przyjęcie w kolejnych turach.

Będzie to możliwe w przypadku nieprzekroczenia limitu miejsc w I turze.

DOKUMENTY, KTÓRYCH BĘDZIESZ POTRZEBOWAĆ PRZY REKRUTACJI

1. Uzupełniony i podpisany kwestionariusz osobowy, wydrukowany z osobistego konta kandydata w systemie.
2. Kserokopia świadectwa dojrzałości lub jego odpis (oryginał do wglądu).

UWAGA! W przypadku kandydatów na studia drugiego stopnia należy dostarczyć również kserokopię dyplomu ukończenia studiów pierwszego stopnia (oryginał do wglądu).

3. Fotografia zgodna z obowiązującymi wymaganiami stosowanymi przy wydawaniu dowodów osobistych: wymiary 35×45 mm, dobra ostrość, wykonana na jednolitym jasnym tle, powinna obejmować wizerunek od wierzchołka głowy do górnej części barków, pokazywać wyraźnie oczy (zwłaszcza źrenice, włosy nie mogą nachodzić na brwi), twarz powinna zajmować 70–80% zdjęcia. Zdjęcie ma przedstawiać osobę w pozycji frontalnej, bez nakrycia głowy i okularów z ciemnymi szkłami, patrzącą na wprost z otwartymi oczami nieprzesłoniętymi włosami, z naturalnym wyrazem twarzy i zamkniętymi ustami.
4. Po złożeniu dokumentów w Wydziałowej Komisji Rekrutacyjnej otrzymasz skierowanie na badania do lekarza medycyny pracy. **Uwaga!** Dotyczy to tylko kierunków, na których studenci mogą być narażeni na działanie czynników szkodliwych, uciążliwych lub niebezpiecznych dla zdrowia (m.in.: biologia, biotechnologia, chemia, wychowanie fizyczne).

Dokumenty może złożyć osoba upoważniona przez kandydata. Powinna ona posiadać pisemne upoważnienie (do pobrania na stronie www.rekrutacja.umcs.pl) wypełnione i podpisane przez kandydata.

ZASADY PRZELICZANIA OCEN MATURALNYCH NA PUNKTY REKRUTACYJNE

WYNIK PROCENTOWY Z PISEMNEGO EGZAMINU „NOWEJ" MATURY:

Poziom podstawowy – 1% = 1 pkt.
Poziom rozszerzony – 1% = 2 pkt.

Egzamin dwujęzyczny (tylko dla egzaminu z języka obcego, będącego drugim językiem nauczania w klasach dwujęzycznych) przelicza się na wynik właściwy poziomowi rozszerzonemu:

R=4/3D

(wynik zaokrągla się do pełnych jednostek i nie może on przekroczyć 100%).

Wynik egzaminu maturalnego na poziomie podstawowym uznawany w postępowaniu kwalifikacyjnym nie może być niższy niż 30%.

Szczegółowe zasady kwalifikacji (przedmioty maturalne) dostępne są przy opisie każdego z kierunków na stronie:
www.rekrutacja.umcs.pl

Przy przeliczaniu wyników postępowania kwalifikacyjnego pod uwagę brane są wyniki najkorzystniejsze dla kandydata.

ŻYCIE STUDENCKIE

AKADEMIKI

Uniwersytet posiada **9 akademików**, w których jest około 2500 miejsc. Domy studenckie położone są w bezpośrednim sąsiedztwie budynków dydaktycznych oraz w pobliżu centrum.

- Oferujemy miejsca w pokojach 1-, 2– osobowych o różnym standardzie, w tym dostosowane do potrzeb osób z niepełnosprawnościami. Opłaty uzależnione są od standardu pokoju.
- W każdym Domu Studenckim do dyspozycji mieszkańców są pokoje tzw. cichej nauki, a w wybranych są także sale telewizyjne.
- Pierwszeństwo w uzyskaniu miejsca w akademiku mają osoby, którym codzienny dojazd z miejsca zamieszkania uniemożliwiłby lub w znacznym stopniu utrudnił studiowanie oraz osoby znajdujące się w trudnej sytuacji materialnej.
- Dla studentów zaocznych udostępniamy miejsca w pokojach gościnnych na czas zjazdów.

Szczegółowe zasady ubiegania się o miejsce w domu studenckim, cennik oraz inne informacje związane z akademikami można znaleźć na stronie:

www.akademiki.umcs.pl

WYMIANA I WSPÓŁPRACA ZAGRANICZNA

Erasmus+

ERASMUS+ 2021-27

To program Komisji Europejskiej na lata 2021-2027, który wspiera wszystkie sektory kształcenia i szkolenia, zwłaszcza kształcenia zawodowego, szkolnictwa wyższego, uczenia się dorosłych, pozaformalnego kształcenia się młodzieży. W jego skład wchodzą:

- **Akcja 1**: międzynarodowa mobilność edukacyjna (studentów, absolwentów, pracowników);
- **Akcja 2**: międzynarodowa współpraca na rzecz innowacji i wymiany dobrych praktyk obejmująca m.in. nowe formy i programy kształcenia, nowe metody i narzędzia dydaktyczne, współpraca z przedsiębiorstwami i otoczeniem zewnętrznym uczelni, Erasmus Mundus Programmes;
- **Akcja 3**: wsparcie dla reform w obszarze edukacji;
- **Program Jean Monnet**: katedry, moduły, centra doskonałości, wsparcie dla instytucji i stowarzyszeń, sieci;
- **Program Sport**: współpraca partnerska w dziedzinie sportu, niekomercyjne europejskie imprezy sportowe.

Obszar mobilności międzynarodowej Programu Erasmus+ został rozszerzony o tzw. kraje partnerskie (trzecie), sąsiadujące z UE. Dzięki temu do niektórych akcji Erasmus+ zostały dopuszczone: Armenia, Azerbejdżan, Białoruś, Gruzja, Mołdawia, Ukraina, Algieria, Egipt, Izrael, Jordania, Liban, Libia, Maroko, Palestyna, Syria, Tunezja, Albania, Bośnia i Hercegowina, Kosowo, Czarnogóra, Serbia, Rosja. Państwa te mogą ubiegać się o uczestnictwo w programie na warunkach ogólnych, po spełnieniu wymogów formalnych, np. podpisaniu stosownej umowy, utworzeniu narodowej agencji zarządzającej programem oraz wpłacie tzw. entry ticket, jeśli państwa te zdecydują, że chcą ponieść te koszty, by przystosować swoje instytucje do standardów obowiązujących państwa unijne.

Szczegółowe informacje o programie Erasmus Plus: w języku polskim: **http://erasmusplus.org.pl** , w języku angielskim: **http://ec.europa.eu/programmes/erasmus-plus**

Studenci UMCS:

Na Uniwersytecie Marii Curie-Skłodowskiej każdy student: studiów wyższych stacjonarnych i niestacjonarnych I stopnia (licencjackich lub inżynierskich), II stopnia (magisterskich), jednolitych magisterskich oraz III stopnia (doktoranckich) oraz uczestnik studiów doktoranckich w ramach szkoły doktorskiej i osoba o statusie „post-doc", zarówno studiów stacjonarnych jak i niestacjonarnych, bez względu na posiadane obywatelstwo może ubiegać się o wyjazd zagraniczny na realizację mobilności w celu studiowania lub odbycia praktyki zawodowej w ramach Programu Erasmus+ mobilność edukacyjna.
Dla studentów UMCS spełniających kryterium **„osób z mniejszymi szansami"** określono osobne zasady realizacji i finansowania wyjazdów na studia lub praktykę zawodową za granicą w ramach Programu ERASMUS+ 2021-27.

Ogólne warunki udziału w mobilności Programu oraz warunki dofinansowania wyjazdów studenckich na UMCS znajdują się na stronie www.umcs.pl w zakładce Student.

MOST

MOST

Jest to program mobilności studentów i doktorantów. Od 1999 r. cieszy się niesłabnącym zainteresowaniem, umożliwiając studiowanie przez semestr lub cały rok akademicki na jednej z ponad dwudziestu polskich uczelni partnerskich. Udział w programie jest bezpłatny i niezależny od trybu studiów.

MOST daje możliwość:

- realizacji programu studiów na uczelni innej niż macierzysta,
- wyboru dodatkowych, związanych z zainteresowaniem studentki/studenta, zajęć dydaktycznych,
- nawiązania kontaktu ze specjalistami w danej dziedzinie, pracującymi na uczelni innej niż macierzysta,
- korzystania z księgozbioru innej uczelni, wykonywania kwerend bibliotecznych poza ośrodkiem macierzystym,
- prowadzenia badań do pracy seminaryjnej, magisterskiej, czy dysertacji doktorskiej w środowisku powiązanym z przedmiotem analiz,
- nawiązania kontaktów ze środowiskiem naukowym innego wydziału, instytutu, katedry,
- wykazania się, także przed przyszłym pracodawcą, umiejętnością adaptacji do nowych warunków, mobilnością.

Szczegółowe informacje o rekrutacji i ofercie programu MOST:

https://most.amu.edu.pl

ATHENA

Uniwersytet Marii Curie-Skłodowskiej jest członkiem prestiżowego konsorcjum Uniwersytetów Europejskich – ATHENA (Advanced Technology Higher Education Network Alliance). Wraz z innymi uczelniami z całego kontynentu, UMCS realizuje działania z zakresu zaawansowanych technologii w szkolnictwie wyższym.

W ramach sieci ATHENA zrzeszonych jest aktualnie dziewięć uniwersytetów:

1. Politécnico do Porto, Portugalia (koordynator projektu)
2. Hellenic Mediterranean University, Grecja
3. Universität Siegen, Niemcy
4. Univerza v Mariboru, Słowenia
5. Universita Degli Studi Niccolo Cusano Telematica Roma, Włochy
6. Université d'Orleans, Francja
7. Vilniaus Gedimino Technikos Universitetas, Litwa
8. Universidade de Vigo, Hiszpania
9. Uniwersytet Marii Curie-Skłodowskiej w Lublinie, Polska

Działania prowadzone w ramach konsorcjum ATHENA mają na celu kształtowanie cyfrowej transformacji społeczeństw, a także wspieranie rozwoju zrównoważonej i bezpiecznej gospodarki cyfrowej. ATHENA to także wysokiej jakości standardy międzynarodowej edukacji, dostosowane do potrzeb globalnego rynku, podejmowanie wyzwań społecznych i środowiskowych oraz kreowanie europejskich priorytetów badawczych.

UMCS jest dziewiętnastą w Polsce jednostką zrzeszoną w tego typu konsorcjum i jedyną po wschodniej stronie Wisły.

Możliwość udziału w tego typu inicjatywie to dla UMCS ogromna szansa na rozwijanie umiędzynarodowienia kształcenia (poprzez uatrakcyjnienie programów studiów), jak również badań i transferu wiedzy oraz technologii, ukierunkowanych na potrzeby społeczne i uwarunkowania regionu.

Współpraca z ośmioma uniwersytetami z całej Europy to szereg możliwości dla studentów, takich jak odbywanie studiów, staży na zagranicznych uczelniach, zdobywanie wspólnych dyplomów czy uzyskiwanie poświadczeń różnych kwalifikacji cząstkowych (tzw. 'microcredentials'). Studenci UMCS mają na wyciągnięcie ręki możliwości współpracy z innymi europejskimi Uniwersytetami.

Oficjalna strona sieci ATHENA:
https://athena-uni.eu/

Facebook:
www.facebook.com/athena.university

CEEPUS

To środkowoeuropejski (rządowy) program wymiany akademickiej. Sygnatariuszami programu są: Albania, Austria, Bośnia i Hercegowina, Bułgaria, Czarnogóra, Chorwacja, Czechy, Macedonia, Mołdawia, Polska, Rumunia, Serbia, Słowacja, Słowenia, Węgry oraz Kosowo – Uniwersytet w Prisztinie.

Stypendia CEEPUS są przyznawane studentom na studia/staże oraz na praktyki zawodowe w ww. krajach, a nauczycielom akademickim – na działania wzmacniające środkowoeuropejski charakter uniwersyteckich programów nauczania.

Stypendia CEEPUS są kompleksowe, tzn. pokrywają koszty utrzymania, zakwaterowania, ubezpieczenia medycznego i NNW na czas pobytu stypendysty w kraju przyjmującym. Wysokość stypendiów jest proporcjonalna do kosztów utrzymania w danym kraju (w Polsce ok. 900 zł/mies.). Koszty podróży mogą być finansowane przez kraj wysyłający stypendystę (BUWiWM za pośrednictwem uczelni macierzystej).

Więcej informacji
na temat programu na stronie:
https://www.ceepus.info/content/contact

STYPENDIA ZAGRANICZNE RZĄDU

Aktualne informacje o stypendiach zagranicznych dla Polaków oraz o studiach i stażach w Polsce dla cudzoziemców, które są organizowane w ramach umów zawartych przez Rząd RP, znajdują się na stronie Narodowej Agencji Wymiany Akademickiej **NAWA.**

NAWA to jednostka podległa Ministrowi Nauki i Szkolnictwa Wyższego, organizująca rekrutację naukowców i studentów na krajowe oraz międzynarodowe stypendia, studia i staże.

Kontakt:

NAWA
ul. Ogrodowa 28/30
00-896 Warszawa
tel. 22 3903500

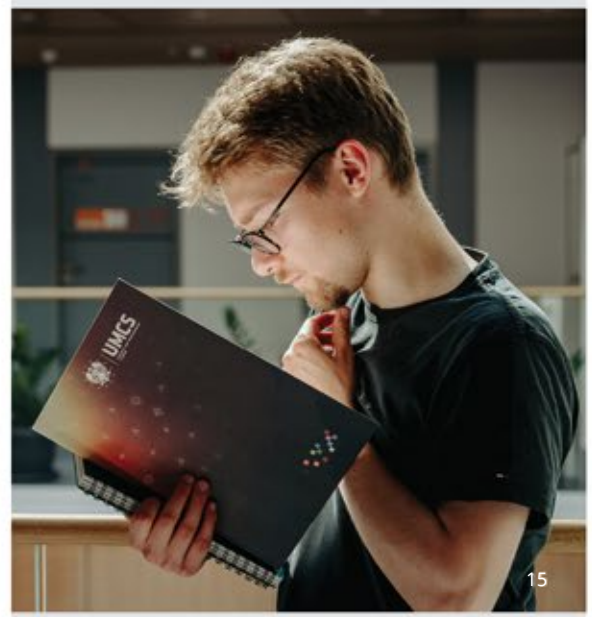

POMOC MATERIALNA

ŚWIADCZENIA O CHARAKTERZE SOCJALNYM

- **Stypendium socjalne** – przysługuje studentowi znajdującemu się w trudnej sytuacji materialnej. Otrzymanie tego świadczenia oraz jego wysokość zależy od dochodu na osobę w rodzinie studenta.
- **Stypendium dla osób z niepełnosprawnościami** – przysługuje osobie z ważnym orzeczeniem o stopniu niepełnosprawności. Wysokość stypendium zależy od posiadanego stopnia niepełnosprawności.
- **Zapomoga** – jednorazowe, bezzwrotne świadczenie, które przysługuje studentowi w przejściowo trudnej sytuacji życiowej. Wysokość zapomogi uzależniona jest od zaistniałego zdarzenia.

Szczegółowe informacje na temat świadczeń socjalnych można znaleźć na stronie:

www.stypendia.umcs.pl

ŚWIADCZENIA O CHARAKTERZE MOTYWACYJNYM

- **Stypendium rektora dla studentów**

  O stypendium mogą ubiegać się studenci z wysokimi wynikami w nauce, osiągnięciami naukowymi lub artystycznymi, osiągnięciami sportowymi we współzawodnictwie, co najmniej na poziomie krajowym. Stypendium rektora może otrzymać również student przyjęty na pierwszy rok studiów w roku zaliczenia egzaminu maturalnego, który jest laureatem olimpiady międzynarodowej, laureatem lub finalistą olimpiady stopnia centralnego. O to stypendium ubiegać może się również student przyjęty na pierwszy rok studiów w roku zaliczenia egzaminu maturalnego, który jest medalistą współzawodnictwa sportowego o tytuł Mistrza Polski w danym sporcie.

Szczegółowe informacje na temat kryteriów otrzymywania stypendium rektora dla najlepszych studentów, tryb wnioskowania oraz inne informacje dotyczące tego świadczenia można znaleźć na stronie:

www.stypendia.umcs.pl

- **Stypendium Ministra Edukacji i Nauki**

  O stypendium mogą ubiegać się studenci posiadający szczególnie wyróżniające się osiągnięcia naukowe, artystyczne i wyniki sportowe po ukończeniu pierwszego roku studiów pierwszego stopnia lub jednolitych magisterskich, a także na pierwszym roku studiów drugiego stopnia, jednak tylko w przypadku rozpoczęcia studiów w ciągu roku od ukończenia studiów pierwszego stopnia.

Szczegółowe informacje na temat kryteriów otrzymywania stypendium ministra oraz inne informacje dotyczące tego świadczenia można znaleźć na stronie Ministerstwa Edukacji i Nauki.

Każde ze stypendiów można otrzymywać tylko na jednym kierunku!

- **Stypendium Marszałka Województwa Lubelskiego**

  O stypendium może ubiegać się student, który spełnia łącznie następujące warunki:

  - zamieszkuje w województwie lubelskim;
  - w roku ubiegania się o stypendium nie ukończył 26 lat;
  - zaliczył w terminie wynikającym z regulaminu studiów drugi rok studiów pierwszego stopnia lub jednolitych magisterskich lub kontynuuje naukę na studiach drugiego stopnia, rozpoczętych w terminie roku od ukończenia studiów pierwszego stopnia;
  - uzyskał stypendium rektora w macierzystej uczelni na rok akademicki, w którym składany jest wniosek;
  - w ostatnim roku akademickim przed złożeniem wniosku o stypendium legitymował się osiągnięciami, co najmniej w trzech rodzajach działalności określonych w uchwale nr XXX/471/2021 Sejmiku Województwa Lubelskiego z dnia 25 października 2021 r. w sprawie pomocy materialnej przyznawanej w formie stypendiów studentom zamieszkałym lub studiującym w województwie lubelskim.

Szczegóły można znaleźć na stronie www.lubelskie.pl

- **Stypendium Miasta Lublin**

  Stypendium to może być przyznane studentowi zamieszkałemu na terenie Miasta Lublin, który spełnia łącznie poniższe kryteria:

  - jest studentem studiów pierwszego lub drugiego stopnia albo jednolitych studiów magisterskich, w systemie studiów stacjonarnych;
  - w ostatnich dwóch latach akademickich prowadził działalność mogącą przyczynić się do rozwoju Lublina i działalność naukową, która może wnieść wkład w rozwój nauki, w szczególności, jeśli efekty wyżej wymienionej działalności mogą być wdrożone lub wykorzystane w praktyce przez miasto Lublin, środowisko naukowe oraz przedsiębiorstwa prowadzące działalność na lokalnym rynku, wpływając na rozwój gospodarczy Lublina;
  - zaliczył co najmniej drugi rok studiów I stopnia lub jednolitych studiów magisterskich albo jest studentem studiów II stopnia;
  - uzyskał średnią ocen ze wszystkich zaliczeń i egzaminów nie niższą niż 4,50;
  - nie przebywa na urlopie, z wyjątkiem urlopów naukowych.

Szczegółowe informacje na stronie www.lublin.eu/edukacja

WSPARCIE DLA STUDENTÓW

BIURO DS. OSÓB Z NIEPEŁNOSPRAWNOŚCIAMI I WSPARCIA PSYCHOLOGICZNEGO

Dom Studencki „Helios"
ul. Czwartaków 13 pok. 2 i 9
20-036 Lublin
tel.: +48 (81) 537-58-90
e-mail: punkt@poczta.umcs.lublin.pl
facebook:
Biuro.ds.Osob.z.Niepelnosprawnosciami.UMCS

Praca naszego Biura jest dedykowana studentom i studentkom z różnorodnymi potrzebami, w szczególności osobom z niepełnosprawnościami, osobom w spektrum autyzmu i w kryzysie zdrowia psychicznego.

- wspieramy Was na każdym etapie Waszej edukacji,
- wyrównujemy szanse edukacyjne i dostosowujemy proces dydaktyczny,
- konsultujemy, inicjujemy i wdrażamy rozwiązania z zakresu dostępności,
- współpracujemy z organizacjami studenckimi (m.in. ZSN „Alter Idem", ACW, SKNP „Adesse"),
- organizujemy szkolenia, panele dyskusyjne, warsztaty dla osób studiujących i pracujących na UMCS,
- słuchamy Was i wspieramy w Waszych działaniach.

Dla kandydatów na studia:
Chcesz studiować na UMCS?
Masz pytania dotyczące dostosowania naszych Wydziałów do potrzeb osób z niepełnosprawnościami?
Potrzebujesz wsparcia tłumacza polskiego języka migowego lub asystenta dydaktycznego w trakcie rekrutacji?
Skontaktuj się z nami.

Dla studentów i studentek z niepełnosprawnościami oferujemy:

- **Konsultacje psychologiczne** – dla osób studiujących na UMCS, które znalazły się w kryzysie zdrowia psychicznego. Porady udzielane są w języku polskim, angielskim, ukraińskim, rosyjskim.
- **Bezpłatny transport** – dla osób, które potrzebują wsparcia podczas dojazdu na zajęcia i powrotu do domu.
- **Asystent dydaktyczny** – asystentki i asystenci pomogą w dotarciu na zajęcia, sporządzeniu notatek, dostosowaniu materiałów dydaktycznych oraz w innych koniecznych działaniach, które będą wspierać Cię w Twojej edukacji.
- **Tłumacz polskiego języka migowego** – tłumacz pomoże osobom głuchym w komunikowaniu się na uczelni. Oferujemy tłumacza stacjonarnego na zajęcia oraz tłumacza on-line w dziekanatach.
- **Wypożyczalnia sprzętu** – u nas możesz wypożyczyć m.in. dyktafony, powiększalniki, notebooki, system FM, klawiatury dla osób piszących jedną ręką.

W celu uzyskania informacji o dostosowaniu poszczególnych Wydziałów UMCS do potrzeb osób z niepełnosprawnościami zachęcamy do kontaktu z naszym Biurem.

BIURO ROZWOJU KOMPETENCJI

O NAS

Biuro Rozwoju Kompetencji prowadzi działalność edukacyjną, doradczą i informacyjną dla studentów, absolwentów oraz pracowników UMCS na rzecz ich rozwoju zawodowego i osobistego.

CO ROBIMY?

- **Poradnia edukacyjno-zawodowa**
- **Poradnictwo zawodowe / coaching kariery**

  Pomagamy podejmować dobre decyzje zawodowe – określić najlepszy dla siebie charakter pracy, kierunek i poziom dalszego kształcenia. Wspieramy w procesie poszukiwania pracy i przygotowania do procedur rekrutacyjnych.
- **Poradnictwo edukacyjne**

  Oferujemy wsparcie dla osób poszukujących najlepszej oferty edukacyjnej dla siebie na różnych etapach edukacji.
- **Serwis internetowy kariera**

  Prowadzimy internetową bazę ofert pracy, praktyk oraz staży dla studentów i absolwentów UMCS: www.brk.umcs.pl

  Umożliwiamy organizację praktyk dodatkowych, nieobjętych programem studiów.
- **Współpraca z pracodawcami**

  Współpracujemy z pracodawcami w zakresie realizacji projektów rekrutacyjnych, organizacji spotkań, prezentacji firm na Uczelni itp. Oferujemy różnego typu organizacjom (od komercyjnych, przez samorządowe, administrację publiczną oraz organizacje pozarządowe) możliwość promocji ofert pracy, staży i praktyk za pośrednictwem serwisu internetowgo BRK oraz prezentacji swojej działalności i ofert dla studentów UMCS podczas spotkań organizowanych na Uniwersytecie.
- **Warsztaty i szkolenia**

  Realizujemy szkolenia i warsztaty wspierające rozwój osobisty oraz zawodowy studentów, pracowników i absolwentów naszej Uczelni, m.in. typy osobowości w oparciu o metodę MBTI®, zarządzanie stresem, asertywność, kreatywność, planowanie kariery zawodowej, przygotowanie do procesu rekrutacji itp.

REALIZOWANE PROJEKTY:

- PROGRAM ABSOLWENT UMCS
  www.absolwent.umcs.pl
- AKADEMIA PRZEDSIĘBIORCZOŚCI UMCS
  www.akademia.umcs.pl
- PRZEDSIĘBIORCZA MŁODZIEŻ
  www.gospodarczy.lublin.eu/przedsiebiorcza-mlodziez
- KREATYWNI NA UMCS
  www.brk.umcs.pl
- PODZIEL SIĘ PASJĄ
  www.brk.umcs.pl

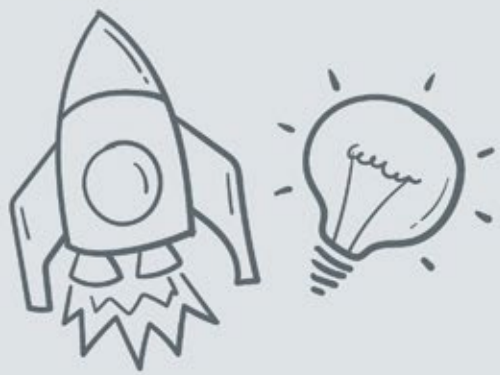

AKTYWNOŚĆ STUDENCKA

AKADEMICKIE CENTRUM KULTURY I MEDIÓW UMCS CHATKA ŻAKA

Akademickie Centrum Kultury i Mediów UMCS Chatka Żaka od 58 lat wspiera i popularyzuje kulturę studencką. W Chatce działa 6 linii programowych (Ruch, Dźwięk, Kadr, Słowo, Lifestyle, Visual Art), w ramach których organizowane są różnorodne wydarzenia: warsztaty, seanse filmowe, wernisaże, spektakle grup studenckich, koncerty oraz festiwale. Wśród znanych już wydarzeń cyklicznych znajdują się m.in. Studencka Wiosna Teatralna, Przez Świat. Spotkania z podróżą czy Mikołajki Folkowe. Tutaj nie tylko możesz doświadczać kultury, ale także tworzyć ją w ramach Przestrzeni Kultury Studenckiej lub Stypendiów Kulturalnych Bogdanki w Chatce Żaka. Rozpoczynając studia na UMCS możesz dołączyć do działających u nas grup artystycznych takich jak: teatry studenckie (Barter, Teatr Imperialny albo teatr tańca zMYsł), zespoły muzyczne lub Zespoły Reprezentacyjne UMCS (Zespół Tańca Ludowego i Chór Akademicki). Jednostka jest również siedzibą mediów akademickich – Akademickiego Radia Centrum i Telewizji Akademickiej TV UMCS – w których młodzi adepci dziennikarstwa zdobywają pierwsze doświadczenie zawodowe. W ACKiM UMCS Chatka Żaka każdy student znajdzie miejsce dla siebie!

KLUB UCZELNIANY AZS UMCS LUBLIN

Chciałbyś rozpocząć przygodę ze sportem? A może specjalizujesz się w określonej dyscyplinie i chciałbyś doskonalić swoje umiejętności pod okiem profesjonalistów? Jeśli tak, to koniecznie dołącz do Klubu Uczelnianego AZS UMCS Lublin! W jego ofercie jest ponad 30 różnych sekcji, m.in.: pływania, lekkiej atletyki, futsalu, piłki ręcznej czy snowboardu! Oprócz sekcji akademickich klub prowadzi również grupy wyczynowe, występujące w profesjonalnych ligach – koszykarki grają w ekstraklasie, a piłkarki ręczne i koszykarze w pierwszej lidze. Klub zrzesza ponad 1000 członków i jest jednym z największych w kraju. W składzie AZS UMCS znajdują się medaliści mistrzostw świata oraz igrzysk olimpijskich, jak Małgorzata Hołub-Kowalik czy Adela Piskorska. Najwybitniejsi studenci-sportowcy korzystają z programów ułatwiających godzenie nauki z czynnym uprawianiem sportu jak „Narodowa Reprezentacja Akademicka" czy „Program dwutorowej kariery UMCS". Dołącz do zwycięzców!

ZARZĄD UCZELNIANY SAMORZĄDU STUDENTÓW UMCS

Samorząd Studentów UMCS jest reprezentantem ogółu studentek i studentów. Jest to organizacja, której głównym zadaniem jest dbanie o interesy społeczności akademickiej, wspieranie młodych ludzi, którzy chcą się rozwijać oraz dbanie o integrację środowiska studenckiego naszej Uczelni.

Działania Samorządu podejmowane są na dwóch płaszczyznach: wydziałowej, czyli Rady Wydziałowe Samorządu Studentów oraz ogólnouczelnianej, czyli Zarząd Uczelniany Samorządu Studentów oraz Parlament Studentów UMCS.

Zarząd realizuje różnego rodzaju kursy, warsztaty i szkolenia skierowane do studentek i studentów naszej Uczelni m.in. w ramach Akademii Samorządowca, jak również wyjazdy integracyjno-szkoleniowe - Adapciak. Popularyzuje także krzewienie kultury fizycznej wśród studentek i studentów poprzez organizację wydarzeń sportowych jak Turniej Bilardowy, czy Szachowy. ZUSS promuje wymiany studenckie tj. Erasmus oraz MOST, dba o pozytywny wpływ procesu ankietyzacji na jakość kształcenia na naszym Uniwersytecie oraz podejmuje przedsięwzięcia kulturalne np. stand-upy, czy koncerty. ZUSS zorganizował występy m.in. Luxtorpedy, Organka, Sarsy, Marie, Piotra Cugowskiego czy Studia Accantus.

Przyjdź do samorządu i współtwórz życie kulturalno-społeczne na UMCS!

STOŁÓWKA AKADEMICKA „TRÓJKA"

Stołówka Akademicka „Trójka", to miejsce, gdzie można zdrowo i smacznie zjeść, a także odpocząć po trudnych zajęciach. Znajduje się tu strefa coworkingowa przeznaczona do pracy lub relaksu. Można z niej korzystać bezpłatnie od poniedziałku do piątku w godzinach 10.00–22.00, oraz w soboty w godzinach 10.00–15.15.

W części gastronomicznej studenci, doktoranci i pracownicy uczelni mogą zjeść smaczne posiłki w przystępnej cenie. Dzięki kapitalnemu remontowi – zarówno wewnątrz jak i na zewnątrz – budynek jest nowoczesny, wygodny i funkcjonalny. „Trójka" wyposażona jest w windę oraz posiada udogodnienia dla osób z niepełnosprawnościami. Na terenie stołówki dostępny jest bezpłatny Internet – eduroam. Dzięki dogodnemu położeniu „Trójki" w centrum miasteczka akademickiego stołówkę odwiedzają dziennie setki studentów i pracowników uczelni.

OFERTA KSZTAŁCENIA

WYDZIAŁ ARTYSTYCZNY

al. Kraśnicka 2a, 2b ; 20-718 Lublin; +48 81 537 69 45 ; +48 81 537 69 57
www.artystyczny.umcs.pl

EDUKACJA ARTYSTYCZNA W ZAKRESIE SZTUKI MUZYCZNEJ

Studia pierwszego stopnia stacjonarne

Podstawą kwalifikacji jest sprawdzian praktyczny obejmujący sprawdzenie zdolności i umiejętności muzycznych w zakresie:

- słuchu muzycznego
- prezentacji muzycznej (instrument lub śpiew)
- predyspozycji manualnych i wokalnych

Poszczególne części sprawdzianu praktycznego oceniane są w skali od 0 do 25 punktów. Minimalna liczba punktów oznaczająca pozytywny wynik sprawdzianu praktycznego wynosi 33 punkty tj. po minimum 11 punktów z każdej części sprawdzianu. Ostateczny wynik stanowi suma punktów z poszczególnych części sprawdzianu praktycznego.

Specjalności na studiach:

- prowadzenie zespołów
- muzyka rozrywkowa

Studia drugiego stopnia stacjonarne

O przyjęcie na studia mogą ubiegać się absolwenci studiów I stopnia kierunków z obszaru edukacja artystyczna w zakresie sztuki muzycznej, którzy w ramach tych kierunków odbyli kształcenie nauczycielskie dotyczące muzyki i edukacji muzycznej. Absolwenci studiów I stopnia kierunków z obszaru edukacja artystyczna w zakresie sztuki muzycznej po podjęciu studiów mogą być zobowiązani do uzupełnienia różnic programowych z zakresu kształcenia nauczycielskiego. Kwalifikacja odbywać się będzie na podstawie wyników uzyskanych na egzaminie obejmującym sprawdzenie zdolności i umiejętności muzycznych.

Kandydaci są zobowiązani do przystąpienia do:

- sprawdzianu ze słuchu muzycznego
- egzaminu praktycznego

W trakcie egzaminu praktycznego kandydat zobowiązany jest do zadyrygowania utworem na chór mieszany a cappella oraz dziełem wokalno-instrumentalnym lub jego częścią (prezentacja na tle wersji fortepianowej). Poszczególne sprawdziany podlegają odrębnej ocenie i oceniane są w skali od 0 do 25 punktów. Minimalna liczba punktów oznaczająca pozytywny wynik każdego sprawdzianu wynosi 11 pkt. Ostateczny wynik stanowi suma punktów ze słuchu muzycznego i egzaminu praktycznego.

Specjalności na studiach:

- prowadzenie zespołów
- animacja kultury muzycznej

JAZZ I MUZYKA ESTRADOWA

Studia pierwszego stopnia stacjonarne

Kwalifikacja odbywa się w dwóch etapach:

I etap

Sprawdzian umiejętności wykonawczych w zakresie przedmiotu kierunkowego:

1. śpiew solowy (dla kandydatów na specjalność wykonawstwo wokalne)
2. gra na wybranym instrumencie (dla kandydatów na specjalność wykonawstwo instrumentalne)

Sprawdzian w zakresie przedmiotu kierunkowego podlega ocenie w skali od 0 do 25 punktów. Minimalna liczba punktów oznaczająca pozytywny wynik wynosi 16 pkt.

Kandydaci, którzy nie otrzymają w pierwszym etapie minimalnej liczby punktów nie przystępują do II etapu.

II etap

Sprawdzian predyspozycji słuchowych.

Sprawdzian w zakresie predyspozycji słuchowych podlega ocenie w skali od 0 do 15 punktów. Minimalna liczba punktów oznaczająca pozytywny wynik wynosi 9 pkt.

Specjalności:

- wykonawstwo instrumentalne
- wykonawstwo wokalne

Studia drugiego stopnia stacjonarne

Kandydaci na studia II stopnia muszą legitymować się dyplomem ukończenia studiów licencjackich w dyscyplinie sztuki muzyczne.

Specjalności:

- wykonawstwo instrumentalne
- wykonawstwo wokalne
- produkcja muzyczna

WYKONAWSTWO WOKALNE I INSTRUMENTALNE

Kwalifikacja odbywa się w trzech etapach:

I etap

Sprawdzian umiejętności wykonawczych w zakresie przedmiotu kierunkowego:

1. śpiew solowy (dla kandydatów na specjalność wykonawstwo wokalne)
2. gra na wybranym instrumencie (dla kandydatów na specjalność wykonawstwo instrumentalne)

Sprawdzian w zakresie przedmiotu kierunkowego podlega ocenie w skali od 0 do 25 punktów. Minimalna liczba punktów oznaczająca pozytywny wynik wynosi 16 pkt. Kandydaci, którzy nie otrzymają w pierwszym etapie minimalnej liczby punktów nie przystępują do II i III etapu.

II etap
Sprawdzian predyspozycji słuchowych.

Sprawdzian w zakresie sprawdzianu predyspozycji słuchowych podlega ocenie w skali od 0 do 15 punktów. Minimalna liczba punktów oznaczająca pozytywny wynik wynosi 9 pkt.

III etap
Rozmowa kwalifikacyjna

Rozmowa kwalifikacyjna podlega ocenie w skali od 0 do 15 punktów. Minimalna liczba punktów oznaczająca pozytywny wynik wynosi 9 pkt.
Przy jednakowej sumie punktów o miejscu w rankingu decyduje wyższa punktacja z przedmiotu kierunkowego.

PRODUKCJA MUZYCZNA
kwalifikacja odbywa się w czterech etapach:
I etap
Portfolio

1. zapis audio dwóch utworów ze znaczącą, decydującą własną rolą (wykonanie, nagranie, mix, kierownictwo muzyczne) – format wave, MP3
2. zapis nutowy dwóch własnych kompozycji lub aranżacji (opracowań) – PDF

Kandydat zobowiązany jest do załączenia oświadczenia o autorstwie nagrań audio i materiałów nutowych. Portfolio ma być przesłane wcześniej w sposób wskazany w procesie rejestracji.

II etap
Sprawdzian umiejętności wykonawczych – gra na wybranym instrumencie

Poszczególne etapy podlegają odrębnej ocenie.
Etapy I i II oceniane są w skali od 0 do 25 punktów. Minimalna liczba punktów oznaczająca pozytywny wynik wynosi 16 pkt.
Kandydaci, którzy nie otrzymają w pierwszym i drugim etapie minimalnej liczby punktów, nie przystępują do III i IV etapu.

III etap
Sprawdzian predyspozycji słuchowych

IV etap
Rozmowa kwalifikacyjna

Etapy III i IV oceniane są w skali od 0 do 15 punktów. Minimalna liczba punktów oznaczająca pozytywny wynik wynosi 9 pkt.
Przy jednakowej sumie punktów o miejscu w rankingu decyduje wyższa punktacja (suma punktów) z etapu I i II.

EDUKACJA ARTYSTYCZNA W ZAKRESIE SZTUK PLASTYCZNYCH

Studia pierwszego stopnia stacjonarne

Podstawą kwalifikacji są egzaminy praktyczne z:

- rysunku – studium postaci (rysunek wykonany ołówkiem, węglem lub kredką)
- malarstwa (martwa natura wykonana w dowolnej technice malarskiej na papierze lub płótnie) lub rzeźby – studium postaci (rzeźba wykonana w glinie)

Oba egzaminy oceniane są niezależnie w skali punktowej od 2,0 do 5,0 z dokładnością do dziesiątych. Do dalszego postępowania zostaną dopuszczeni kandydaci, którzy uzyskają w każdym z egzaminów wynik co najmniej 3,0. Na kierunku edukacja artystyczna w zakresie sztuk plastycznych ostateczny wynik postępowania kwalifikacyjnego jest średnią oceny punktowej z rysunku i oceny punktowej z malarstwa lub rzeźby i jest obliczany z dokładnością do setnych. W=[R+M]:2

Specjalności:

- grafika
- malarstwo
- rzeźba i formy przestrzenne
- fotografia

Studia drugiego stopnia stacjonarne

O przyjęcie na studia mogą ubiegać się absolwenci studiów I stopnia kierunków z obszaru edukacja artystyczna w zakresie sztuk plastycznych, którzy w ramach tych kierunków odbyli kształcenie nauczycielskie dotyczące plastyki i edukacji plastycznej.
Absolwenci studiów I stopnia z obszaru edukacja artystyczna w zakresie sztuk plastycznych ukończonych na innych uczelniach po podjęciu studiów mogą być zobowiązani do uzupełnienia różnic programowych z zakresu kształcenia nauczycielskiego.

Rekrutacja odbywa się na podstawie oceny dokumentacji artystycznej (portfolio) złożonej przez kandydata w formie elektronicznej, zawierającej dokumentację dyplomu artystycznego ze studiów I stopnia oraz inne prace artystyczne. Dokumentacja artystyczna oceniana jest w skali punktowej od 2,0 do 5,0 z dokładnością do dziesiątych. Do dalszego postępowania zostaną dopuszczeni kandydaci, którzy uzyskają wynik co najmniej 3,0.

Specjalności:
Indywidualna ścieżka kształcenia artystycznego przez cały okres studiów. Już od pierwszego semestru student wybiera pracownie artystyczne spośród: malarstwo, grafika, rzeźba, ceramika, szkło, rysunek, fotografia, multimedia, intermedia i inne.
Na II roku student realizuje magisterski dyplom artystyczny w wybranej pracowni dyplomowej.

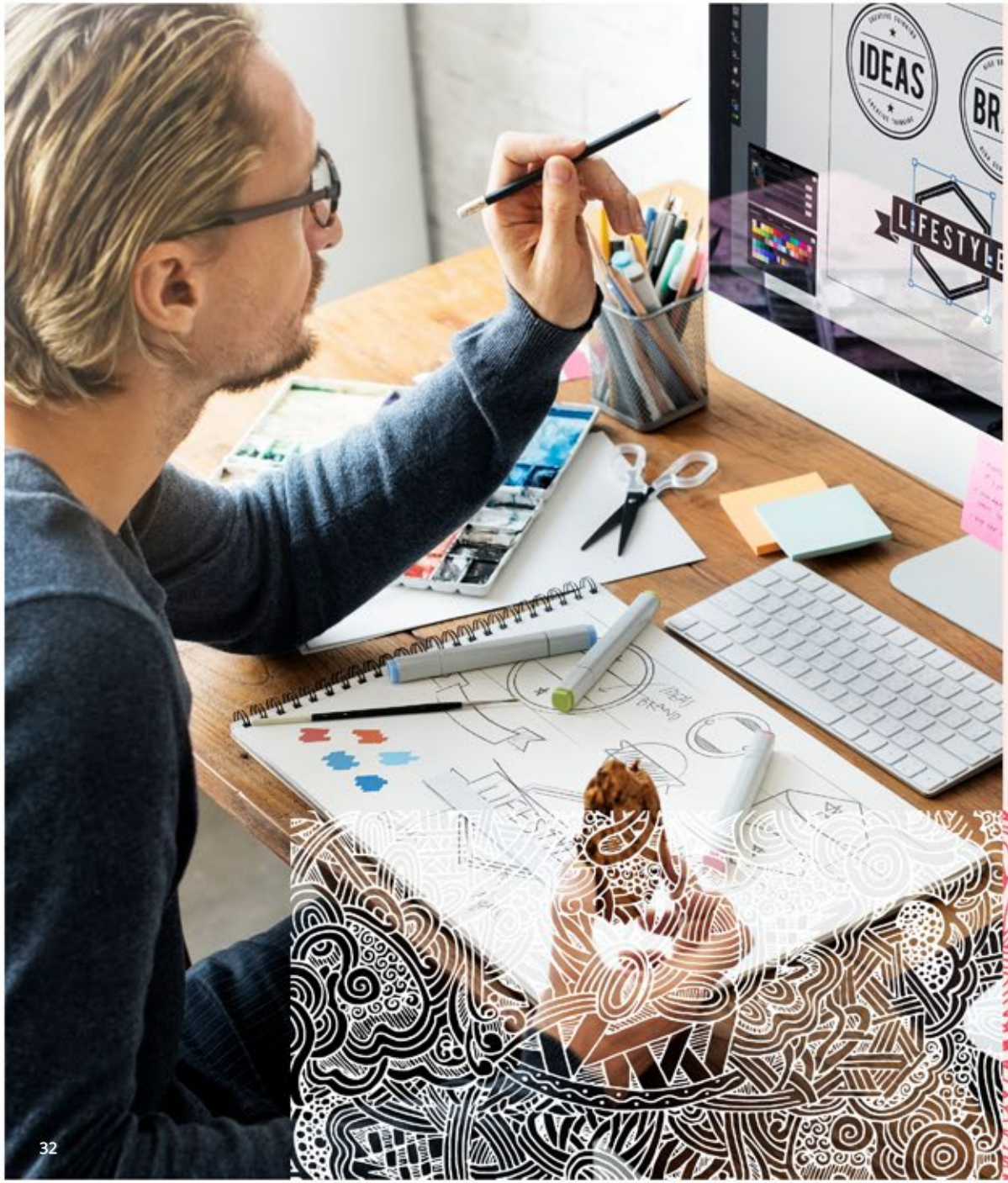

GRAFIKA

Studia jednolite magisterskie stacjonarne

Podstawą kwalifikacji są egzaminy praktyczne z:

- rysunku – studium postaci (rysunek wykonany ołówkiem, węglem lub kredką)
- malarstwa – studium martwej natury (obraz wykonany w dowolnej technice malarskiej na papierze lub płótnie)

Oba egzaminy oceniane są niezależnie w skali punktowej od 2,0 do 5,0 z dokładnością do dziesiątych. Do dalszego postępowania zostaną dopuszczeni kandydaci, którzy uzyskają w każdym z egzaminów wynik co najmniej 3,0. Na kierunku grafika ostateczny wynik postępowania kwalifikacyjnego jest średnią ważoną oceny punktowej z rysunku o wadze 2/3 i oceny punktowej z malarstwa o wadze 1/3 i jest obliczany z dokładnością do setnych.
W=[R*2/3+M*1/3]

Specjalności:

- grafika warsztatowa
- grafika projektowa
- sztuka mediów cyfrowych

Studia drugiego stopnia stacjonarne

O przyjęcie na studia mogą ubiegać się absolwenci studiów wyższych na kierunku grafika lub innych kierunkach plastycznych. Rekrutacja odbywa się na podstawie oceny dokumentacji artystycznej (portfolio) złożonej przez kandydata w formie elektronicznej, zawierającej dokumentację dyplomu artystycznego ze studiów I stopnia oraz inne prace artystyczne. Dokumentacja artystyczna oceniana jest w skali punktowej z dokładnością do dziesiątych od 2,0 do 5,0. Do dalszego postępowania zostaną dopuszczeni kandydaci, którzy uzyskają wynik co najmniej 3,0.

Specjalności:

- grafika projektowa
- grafika warsztatowa

GRAPHIC ARTS

(studia płatne) studia prowadzone w języku angielskim

Studia drugiego stopnia stacjonarne

O przyjęcie na studia mogą ubiegać się absolwenci studiów wyższych na kierunku grafika lub innych kierunkach plastycznych. Rekrutacja odbywa się na podstawie oceny dokumentacji artystycznej (portfolio) złożonej przez kandydata w formie elektronicznej. Dokumentacja artystyczna oceniana jest w skali punktowej od 2,0 do 5,0 z dokładnością do dziesiątych. Do dalszego postępowania zostaną dopuszczeni kandydaci, którzy uzyskają wynik co najmniej 3,0. Kandydat może zostać poproszony o rozmowę kwalifikacyjną w języku angielskim w formie online w celu oceny umiejętności językowych.

Specjalności:

- Printmaking
- Graphic Design

MALARSTWO

Studia jednolite magisterskie stacjonarne

Podstawą kwalifikacji są egzaminy praktyczne z:

- rysunku – studium postaci (rysunek wykonany ołówkiem, węglem lub kredką)
- malarstwa – studium martwej natury (obraz wykonany w dowolnej technice malarskiej na papierze lub płótnie)

Oba egzaminy oceniane są niezależnie w skali punktowej od 2,0 do 5,0 z dokładnością do dziesiątych. Do dalszego postępowania zostaną dopuszczeni kandydaci, którzy uzyskają w każdym z egzaminów wynik co najmniej 3,0. Na kierunku malarstwo ostateczny wynik postępowania kwalifikacyjnego jest średnią ważoną oceny punktowej z rysunku o wadze 1/3 i oceny punktowej z malarstwa o wadze 2/3 i jest obliczany z dokładnością do setnych. W=[R*1/3+M*2/3]

Specjalności:

Indywidualna ścieżka kształcenia wybierana po drugim roku studiów. Student wybiera pracownie artystyczne spośród: malarstwo, malarstwo cyfrowe, malarstwo użytkowe, mural, scenografia, działania intermedialne, eko-art. Na piątym roku student realizuje magisterski dyplom artystyczny w wybranej pracowni dyplomowej.

WYDZIAŁ BIOLOGII I BIOTECHNOLOGII

ul. Akademicka 19; 20-033 Lublin; +48 81 537 52 16
www.biologia.umcs.pl

BIOLOGIA

Studia pierwszego stopnia stacjonarne

Kwalifikacja na podstawie:

- oceny z jednego przedmiotu maturalnego do wyboru spośród: biologia, chemia, fizyka, matematyka

Specjalności:

- Biochemia z biologią molekularną
- Bioinformatyka
- Biologia medyczna
- Biologia środowiska
- Mikrobiologia

Wybór specjalności jest dokonywany podczas pierwszego semestru studiów.

Studia drugiego stopnia stacjonarne

Kwalifikacja na podstawie:

- średniej ocen ze studiów I stopnia na kierunkach biologia lub biotechnologia
- średniej ocen ze studiów na innych kierunkach oraz wyniku testu kompetencyjnego z biologii z zakresu studiów pierwszego stopnia – dla absolwentów studiów wyższych, którzy nie osiągnęli efektów uczenia się dla biologii lub biotechnologii UMCS
- złożonego kompletu dokumentów – w przypadku mniejszej liczby kandydatów niż limit miejsc (z wyjątkiem drugiego punktu)

Specjalności:
- Bioanalityka
- Biochemia
- Biologia eksperymentalna
- Biologia molekularna
- Mikrobiologia

Wybór specjalności jest dokonywany podczas rekrutacji.

BIOLOGIA

studia prowadzone w języku angielskim

Studia pierwszego stopnia stacjonarne

Kwalifikacja na podstawie:
- oceny z jednego przedmiotu maturalnego do wyboru spośród: biologia, chemia, fizyka, matematyka
- kopii dokumentu potwierdzającego znajomość języka angielskiego lub pochodzenia kandydata z kraju anglojęzycznego

Specjalność:
- Medical Biology

Studia drugiego stopnia stacjonarne

Kwalifikacja na podstawie:
- średniej ocen ze studiów I stopnia na kierunkach biologia, biotechnologia lub kierunkach pokrewnych
- kopii dokumentu potwierdzającego znajomość języka angielskiego lub pochodzenia kandydata z kraju anglojęzycznego

Specjalność:
- Molecular Biology

SUSTAINABILITY MANAGEMENT

nowość!

studia prowadzone w języku angielskim

Studia pierwszego stopnia stacjonarne
Kierunek prowadzony wspólnie z Wydziałem Chemii, Wydziałem Ekonomii, Wydziałem Nauk o Ziemi i Gospodarki Przestrzennej.

Kwalifikacja na podstawie:
- oceny z jednego przedmiotu maturalnego do wyboru spośród: biologia, chemia, geografia, matematyka
- kopii dokumentu potwierdzającego znajomość języka angielskiego lub pochodzenia kandydata z kraju anglojęzycznego

BIOTECHNOLOGIA

Studia pierwszego stopnia stacjonarne

Kwalifikacja na podstawie:
- oceny z jednego przedmiotu maturalnego do wyboru spośród: biologia, chemia, fizyka, matematyka

Studia drugiego stopnia stacjonarne

Kwalifikacja na podstawie:
- średniej ocen ze studiów I stopnia na kierunkach biologia lub biotechnologia – dla absolwentów biologii lub biotechnologii
- średniej ocen ze studiów na innych kierunkach oraz wyniku testu kompetencyjnego z biotechnologii z zakresu studiów pierwszego stopnia – dla absolwentów studiów wyższych, którzy nie osiągnęli efektów uczenia się dla biologii lub biotechnologii UMCS
- złożonego kompletu dokumentów – w przypadku mniejszej liczby kandydatów niż limit miejsc (z wyjątkiem drugiego punktu)

Specjalności:
- Biotechnologia medyczna
- Biotechnologia ogólna

Wybór specjalności jest dokonywany podczas rekrutacji.

Studenci kierunków Biologia i Biotechnologia mogą realizować dodatkowo ścieżkę kształcenia nauczycielskiego, która uprawnia do wykonywania zawodu nauczyciela biologii i przyrody w szkole podstawowej oraz nauczyciela biologii w szkole ponadpodstawowej.

WYDZIAŁ CHEMII

pl. Marii Curie-Skłodowskiej 2; 20-031 Lublin; +48 81 537 57 16
www.chemia.umcs.pl

CERTYFIKATY

- Certyfikat Doskonałości Kształcenia w kategorii „Partner dla rozwoju – doskonałość we współpracy z otoczeniem społeczno-gospodarczym" dla kierunku Chemia (studia I i II stopnia)
- Certyfikaty międzynarodowe ECTN (European Chemistry Thematic Network Association):
  - Chemistry Eurobachelor® dla programu studiów I stopnia na kierunku Chemia
  - Chemistry Euromaster® dla programu studiów II stopnia na kierunku Chemia
  - Chemistry Doctorate Eurolabel® dla programu studiów doktoranckich prowadzących do uzyskania stopnia doktora w dyscyplinie nauki chemiczne

BEZPIECZEŃSTWO RADIACYJNE *

nowość!

Studia pierwszego stopnia stacjonarne (3,5 letnie)
Kierunek prowadzony wspólnie z Wydziałem Matematyki Fizyki i Informatyki

Wymagane przedmioty maturalne:
- dwa przedmioty spośród: matematyka, fizyka, chemia, biologia, język obcy nowożytny

Specjalności:
- monitoring i ochrona radiologiczna
- zastosowanie promieniowania jonizującego

* rekrutacja rozpocznie się od roku akademickiego 2023/2024

CHEMIA

Studia pierwszego stopnia stacjonarne

Certyfikat Doskonałości Kształcenia w kategorii „Partner dla rozwoju – doskonałość we współpracy z otoczeniem społeczno-gospodarczym", Certyfikat międzynarodowy ECTN: Chemistry Eurobachelor®

Przedmioty maturalne:
- jeden przedmiot spośród: chemia, biologia, fizyka i astronomia, fizyka, informatyka, matematyka

Specjalności:
- analityka chemiczna
- chemia kryminalistyczna
- chemia podstawowa i stosowana
- chemia środków bioaktywnych i kosmetyków
- chemia w renowacji rzeźbiarskiej i architektonicznej

Z uwagi na eksperymentalny charakter studiów warunkiem ich podjęcia jest dostarczenie zaświadczenia od lekarza medycyny pracy.

INŻYNIERIA ŚWIATŁOWODOWA*

nowość!

Studia pierwszego stopnia inżynierskie stacjonarne (3,5-letnie)

Przedmioty maturalne:
- jeden przedmiot spośród: fizyka, fizyka i astronomia, chemia, matematyka, informatyka, geografia, biologia

Specjalności:
- techniki światłowodowe
- materiałoznawstwo fotoniczne

* nowy kierunek planowany do uruchomienia od roku ak. 2023/24

Z uwagi na eksperymentalny charakter studiów warunkiem ich podjęcia jest dostarczenie zaświadczenia od lekarza medycyny pracy.

CHEMIA

Studia drugiego stopnia stacjonarne

Certyfikat Doskonałości Kształcenia w kategorii „Partner dla rozwoju – doskonałość we współpracy z otoczeniem społeczno-gospodarczym", Certyfikat międzynarodowy ECTN: Chemistry Eurobachelor®

Kwalifikacja na podstawie:
- średniej arytmetycznej ocen (do dwóch miejsc po przecinku) uzyskanych ze wszystkich ocen końcowych w trakcie studiów wyższych. O przyjęcie mogą ubiegać się absolwenci wszystkich kierunków, którzy w czasie studiów zaliczyli co najmniej 330 godzin przedmiotów podstawowych i kierunkowych: chemia – 280 matematyka – 30, fizyka – 20.

Specjalności:
- analityka chemiczna
- chemia kryminalistyczna
- chemia podstawowa i stosowana
- chemia środków bioaktywnych i kosmetyków

CHEMISTRY

Studia prowadzone w języku angielskim

Studia drugiego stopnia stacjonarne

Kwalifikacja na podstawie:

- dyplomu ukończenia studiów pierwszego stopnia lub równorzędnego w zakresie chemii albo nauk pokrewnych oraz dokumentu potwierdzającego znajomość języka angielskiego.

Specjalność:

- Materials Chemistry

CHEMIA

Studia pierwszego stopnia niestacjonarne

Zasady kwalifikacji takie same jak na studiach stacjonarnych pierwszego stopnia

Specjalność:

- chemia środków bioaktywnych i kosmetyków

Studia drugiego stopnia niestacjonarne

Zasady kwalifikacji takie same jak na studiach stacjonarnych drugiego stopnia

Specjalności:

- chemia materiałowa
- chemia środków bioaktywnych i kosmetyków

MODUŁ NAUCZYCIELSKI

Realizowany na studiach I oraz II stopnia, daje absolwentom uprawnienia do wykonywania zawodu nauczyciela chemii we wszystkich typach szkół. Moduł kształcenia realizowany równolegle ze studiami kierunkowymi, zgodny ze „Standardami kształcenia przygotowującego do wykonywania zawodu nauczyciela" określonymi w Rozporządzeniu Ministra Nauki i Szkolnictwa Wyższego z dnia 25 lipca 2019 r. w sprawie standardu kształcenia przygotowującego do wykonywania zawodu nauczyciela.

UNIKALNE SPECJALNOŚCI I KIERUNKI

Chemia w renowacji rzeźbiarskiej i architektonicznej to rozwój kompetencji w zakresie technik i technologii stosowanych w szeroko rozumianej konserwacji rzeźby i architektury, charakterystyki i wykorzystania materiałów konserwatorskich, jak również narzędzi stosowanych w pracach konserwatorskich. Praktyki zawodowe w Muzeum Narodowym w Lublinie, Muzeum Wsi Lubelskiej i Muzeum Nadwiślańskim w Kazimierzu Dolnym.

Kierunek Inżynieria światłowodowa pozwala zdobywać doświadczenie zawodowe już w trakcie studiów. Jest to kierunek łączący naukę z przemysłem, którego absolwent otrzymuje tytuł zawodowy inżyniera. Nasz Uniwersytet jest kolebką polskich światłowodów i miejscem pracy uznanych specjalistów w tej dziedzinie. Program kształcenia oferuje wiedzę ogólną z zakresu nauk chemicznych, fizycznych i technicznych (informatycznych i elektronicznych) oraz praktyczną wiedzę dotyczącą działania, wytwarzania i zastosowania światłowodów w systemach transmisyjnych, komunikacyjnych oraz czujnikach nowej generacji. Kierunek ten powstał z inicjatywy przedsiębiorców z Klastra Fotoniki i Światłowodów i Polskiej Platformy Technologicznej, poszukujących pracowników o wiedzy i umiejętnościach, które oferują te studia.

WYDZIAŁ EKONOMICZNY

pl. Marii Curie-Skłodowskiej 5; 20-031 Lublin; +48 81 537 54 62
www.ekonomia.umcs.pl

ANALITYKA GOSPODARCZA

Studia pierwszego stopnia stacjonarne

Przedmioty maturalne:

- język obcy nowożytny (współczynnik 1,0)
- matematyka (współczynnik 1,0)
- jeden przedmiot spośród: historia, geografia, język polski, wiedza o społeczeństwie, fizyka i astronomia, fizyka, chemia, biologia (współczynnik 0,7)

Studia drugiego stopnia stacjonarne

Kwalifikacja na podstawie rankingu ocen na dyplomie z ukończonych studiów wyższych. W pierwszej kolejności kwalifikowani będą absolwenci studiów pierwszego stopnia kierunku analityka gospodarcza na Wydziale Ekonomicznym UMCS, następnie absolwenci innych kierunków studiów wyższych tego Wydziału, a w dalszej kolejności absolwenci kierunków pokrewnych z dziedzin nauk: społecznych (ekonomia i finanse, nauki o zarządzaniu jakości, nauki prawne), ścisłych i przyrodniczych (matematyka, informatyka) realizowanych na UMCS i w innych szkołach wyższych. W przypadku gdy na ostatnim miejscu listy rankingowej znajdzie się duża grupa kandydatów z tą samą oceną na dyplomie ukończenia studiów tej samej kategorii kwalifikowania jako kryterium dodatkowe przyjmuje się średnią arytmetyczną ocen z przebiegu studiów.

BUSINESS ANALYTICS

Studia prowadzone w języku angielskim, odpłatne

Studia pierwszego stopnia stacjonarne

Kwalifikacja na podstawie:

- złożonego kompletu dokumentów
- dokumentu potwierdzającego znajomość języka angielskiego lub pochodzenia kandydata z kraju anglojęzycznego lub na podstawie rozmowy kwalifikacyjnej w języku angielskim

DATA SCIENCE

Studia prowadzone w języku angielskim, odpłatne

Studia drugiego stopnia stacjonarne

Kwalifikacja na podstawie:

- złożonego kompletu dokumentów
- dokumentu potwierdzającego znajomość języka angielskiego lub pochodzenia kandydata z kraju anglojęzycznego lub na podstawie rozmowy kwalifikacyjnej w języku angielskim

EKOBIZNES

Studia pierwszego stopnia stacjonarne

Przedmioty maturalne:

- język obcy nowożytny (współczynnik 1,0)
- jeden przedmiot spośród: matematyka, historia, geografia (współczynnik 1,0)

Studia pierwszego stopnia niestacjonarne

Kandydaci na studia niestacjonarne (zaoczne) pierwszego stopnia będą przyjmowani na podstawie złożonego kompletu dokumentów według kolejności ich składania.

EKONOMIA

Studia pierwszego stopnia stacjonarne

Przedmioty maturalne:

- język obcy nowożytny (współczynnik 1,0)
- jeden przedmiot spośród: matematyka, historia, geografia (współczynnik 1,0)

Specjalności:*

- Biznes międzynarodowy
- Przedsiębiorstwo w gospodarce regionalnej

Studia drugiego stopnia stacjonarne

Kwalifikacja na podstawie rankingu ocen na dyplomie z ukończonych studiów wyższych. W pierwszej kolejności kwalifikowani będą absolwenci studiów pierwszego stopnia kierunku ekonomia na Wydziale Ekonomicznym UMCS, następnie absolwenci innych kierunków studiów wyższych tego Wydziału, a w dalszej kolejności absolwenci kierunków pokrewnych z dziedzin nauk: społecznych (ekonomia i finanse, nauki o zarządzaniu i jakości, nauki prawne, geografia społeczno-ekonomiczna i gospodarka przestrzenna, nauki o komunikacji społecznej i mediach, nauki socjologiczne), ścisłych i przyrodniczych (matematyka, informatyka) i humanistycznych (filozofia, historia) realizowanych na UMCS i w innych szkołach wyższych. W przypadku gdy na ostatnim miejscu listy rankingowej znajdzie się duża grupa kandydatów z tą samą oceną na dyplomie ukończenia studiów tej samej kategorii kwalifikowania jako kryterium dodatkowe przyjmuje się średnią arytmetyczną ocen z przebiegu studiów.

Specjalności:*

- Ekonomia międzynarodowa
- Ekonomika i zarządzanie miastem
- Polityka społeczna a rozwój i zabezpieczenie społeczne ludności
- Systemy ekonomiczne
- Ubezpieczenia społeczne i gospodarcze

* oferta specjalności może ulec zmianie

FINANSE I RACHUNKOWOŚĆ

Studia pierwszego stopnia stacjonarne

Przedmioty maturalne:

- język obcy nowożytny (współczynnik 1,0)
- matematyka (współczynnik 1,0)
- jeden przedmiot spośród: historia, geografia, język polski, wiedza o społeczeństwie, fizyka i astronomia, fizyka, chemia, biologia (współczynnik 0,7)

Specjalności:

- Podatki i rachunkowość w małym i średnim przedsiębiorstwie
- Rachunkowość i sprawozdawczość
- Analityk finansowy
- Finansowe wsparcie biznesu

Studia pierwszego stopnia niestacjonarne

Rekrutacja odbywa się na podstawie złożonego kompletu dokumentów do wyczerpania limitu miejsc.

Specjalności:

- Podatki i rachunkowość w małym i średnim przedsiębiorstwie
- Rachunkowość i sprawozdawczość
- Analityk finansowy
- Finansowe wsparcie biznesu

Studia drugiego stopnia stacjonarne i niestacjonarne

Kwalifikacje na podstawie rankingu ocen na dyplomie z ukończenia studiów wyższych. W pierwszej kolejności kwalifikowani będą absolwenci studiów pierwszego stopnia na kierunku finanse i rachunkowość na Wydziale Ekonomicznym UMCS, następnie absolwenci innych kierunków studiów wyższych tego Wydziału, a w dalszej kolejności absolwenci kierunków pokrewnych z dziedzin nauk: społecznych (ekonomia i finanse, nauki o zarządzaniu i jakości, nauki prawne), ścisłych i przyrodniczych (matematyka i informatyka) realizowanych na UMCS i w innych szkołach wyższych. W przypadku gdy na ostatnim miejscu listy rankingowej znajdzie się grupa kandydatów z tą samą oceną na dyplomie ukończenia studiów tej samej kategorii kwalifikowania jako kryterium dodatkowe przyjmuje się średnią arytmetyczną ocen z przebiegu studiów.

Specjalności:
- Doradztwo podatkowe
- Controlling i rewizja finansowa
- Finanse zrównoważone
- FinTech

LOGISTYKA
Studia pierwszego stopnia stacjonarne

Przedmioty maturalne:
- język obcy nowożytny (współczynnik 1,0)
- jeden przedmiot spośród: matematyka, historia, geografia (współczynnik 1,0)

Studia drugiego stopnia stacjonarne

Kwalifikacja na podstawie rankingu ocen na dyplomie z ukończonych studiów wyższych. W pierwszej kolejności kwalifikowani będą absolwenci studiów pierwszego stopnia na kierunku logistyka na Wydziale Ekonomicznym UMCS, następnie absolwenci innych kierunków studiów wyższych tego Wydziału, a w dalszej kolejności absolwenci kierunków pokrewnych z dziedzin nauk: społecznych (ekonomia i finanse, nauki o zarządzaniu i jakości, nauki prawne), ścisłych i przyrodniczych (matematyka, informatyka) oraz inżynieryjno-technicznych (dyscypliny: automatyka, elektronika i elektrotechnika, informatyka techniczna i telekomunikacja, inżynieria lądowa i transport) realizowanych na UMCS i w innych szkołach wyższych. W przypadku gdy na ostatnim miejscu listy rankingowej znajdzie się duża grupa kandydatów z tą samą oceną na dyplomie ukończenia studiów tej samej kategorii kwalifikowania jako kryterium dodatkowe przyjmuje się średnią arytmetyczną ocen z przebiegu studiów.

Studia drugiego stopnia niestacjonarne

Rekrutacja odbywa się na podstawie złożonego kompletu dokumentów do wyczerpania limitu miejsc.

MIĘDZYNARODOWE STOSUNKI GOSPODARCZE
Studia pierwszego stopnia stacjonarne

Przedmioty maturalne:
- język obcy nowożytny (współczynnik 1,0)
- jeden przedmiot spośród: matematyka, historia, geografia (współczynnik 1,0)

Specjalności:
- Handel zagraniczny
- Przedsiębiorstwo na rynku Unii Europejskiej
- Gospodarka i rynki azjatyckie

Studia drugiego stopnia stacjonarne

Kwalifikacja na podstawie rankingu ocen na dyplomie z ukończonych studiów wyższych. W pierwszej kolejności kwalifikowani będą absolwenci studiów pierwszego stopnia kierunku ekonomia na Wydziale Ekonomicznym UMCS, następnie absolwenci innych kierunków studiów wyższych tego Wydziału, a w dalszej kolejności absolwenci kierunków pokrewnych z dziedzin nauk: społecznych (ekonomia i finanse, nauki o zarządzaniu i jakości, nauki prawne, geografia społeczno-ekonomiczna i gospodarka przestrzenna, nauki o komunikacji społecznej i mediach, nauki socjologiczne), ścisłych i przyrodniczych (matematyka, informatyka) i humanistycznych (filozofia, historia) realizowanych na UMCS i w innych szkołach wyższych. W przypadku gdy na ostatnim miejscu listy rankingowej znajdzie się duża grupa kandydatów z tą samą oceną na dyplomie ukończenia studiów tej samej kategorii kwalifikowania jako kryterium dodatkowe przyjmuje się średnią arytmetyczną ocen z przebiegu studiów.

Specjalności:
- Finanse międzynarodowe
- Międzynarodowa ekonomia menedżerska
- Enterprises in the Global Market (w j. angielskim)

ZARZĄDZANIE
Studia pierwszego stopnia stacjonarne

Przedmioty maturalne:
- język obcy nowożytny (współczynnik 1,0)
- jeden przedmiot spośród: matematyka, historia, geografia (współczynnik 1,0)

Specjalności:
- E-biznes
- Zarządzanie zasobami ludzkimi
- Menedżer produktu

Studia drugiego stopnia stacjonarne i niestacjonarne

Kwalifikacja na podstawie rankingu ocen na dyplomie z ukończonych studiów wyższych. W pierwszej kolejności kwalifikowani będą absolwenci studiów pierwszego stopnia na kierunku zarządzanie na Wydziale Ekonomicznym UMCS, następnie absolwenci innych kierunków studiów wyższych tego Wydziału, a w dalszej kolejności absolwenci kierunków pokrewnych z dziedzin nauk: społecznych (ekonomia i finanse, nauki o zarządzaniu i jakości, nauki prawne, geografia społeczno-ekonomiczna i gospodarka przestrzenna, nauki o polityce i administracji), ścisłych i przyrodniczych (matematyka, informatyka) i humanistycznych (filozofia, historia) realizowanych na UMCS i w innych szkołach wyższych. W przypadku gdy na ostatnim miejscu listy rankingowej znajdzie się duża grupa kandydatów z tą samą oceną na dyplomie ukończenia studiów tej samej kategorii kwalifikowania jako kryterium dodatkowe przyjmuje się średnią arytmetyczną ocen z przebiegu studiów.

Specjalności:
- Systemy informacyjne w administracji i biznesie
- Zarządzanie marką i wizerunkiem firmy
- Zarządzanie zasobami ludzkimi II
- Menedżerska
- Zarządzanie e-biznesem

WYDZIAŁ FILOLOGICZNY

pl. Marii Curie-Skłodowskiej 4a; 20-031 Lublin; +48 81 537 28 92
www.filologiczny.umcs.pl

ANGLISTYKA

Studia pierwszego stopnia stacjonarne

Przedmioty maturalne:

- język angielski
  poziom rozszerzony – 1% = 2 pkt
- język polski
  poziom podstawowy – 1% = 0,5 pkt
  poziom rozszerzony – 1% = 1 pkt

Specjalność:

- nauczycielska

Studia drugiego stopnia stacjonarne

O przyjęcie mogą ubiegać się absolwenci kierunków anglistycznych o specjalności nauczycielskiej.

Rekrutacja odbywa się na podstawie konkursu średnich ocen ze studiów wyższych.

Specjalność:

- nauczycielska

ARCHITEKTURA INFORMACJI

Studia pierwszego stopnia stacjonarne

Przedmioty maturalne:

- jeden przedmiot spośród: historia, wiedza o społeczeństwie, język polski, język łaciński i kultura antyczna, historia sztuki, filozofia, geografia, język obcy nowożytny, matematyka

Studia stacjonarne drugiego stopnia

Rekrutacja odbywa się na podstawie konkursu ocen na dyplomie ukończenia studiów wyższych. W przypadku identycznych ocen decydować będzie średnia arytmetyczna ocen ze studiów wyższych.

E-EDYTORSTWO I TECHNIKI REDAKCYJNE

Studia pierwszego stopnia stacjonarne

Przedmiot maturalny:

- język polski

Specjalności:

- e-edytorstwo w nowych mediach
- wydawnictwo

Studia drugiego stopnia stacjonarne

Rekrutacja odbywa się na podstawie konkursu ocen na dyplomie ukończenia studiów wyższych. W pierwszej kolejności kwalifikowani będą absolwenci kierunku e-edytorstwo i techniki redakcyjne oraz innych kierunków o profilu edytorskim. Następnie absolwenci innych kierunków studiów wyższych (filologii, kulturoznawstwa, politologii, dziennikarstwa), w dalszej kolejności – absolwenci pozostałych kierunków – na podstawie rozmowy kwalifikacyjnej, która będzie oceniana w skali ocen od 2,0 do 5,0. Spis zagadnień będzie umieszczony w SOR.

FILOLOGIA POLSKA

Studia pierwszego stopnia stacjonarne

Przedmiot maturalny:

- język polski

Specjalności:

- nauczycielska
- redaktorsko-medialna

Studia drugiego stopnia stacjonarne

Rekrutacja odbywa się na podstawie sumy ocen: średniej ze studiów wyższych oraz oceny na dyplomie ukończenia studiów wyższych w zakresie: filologii polskiej lub innego kierunku związanego z wybraną specjalnością. Podjęcie specjalności nauczycielskiej możliwe jest po ukończeniu specjalności nauczycielskiej na studiach pierwszego stopnia „filologia polska" (przygotowanie do nauczania pierwszego i drugiego stopnia).

Specjalności:

- nauczycielska
- media i copywriting

GERMANISTYKA
Studia pierwszego stopnia stacjonarne

Przedmioty maturalne:
- język niemiecki = waga 2,0 lub inny język nowożytny = waga 1,0
- język polski
  poziom rozszerzony = waga 1,0 poziom podstawowy = waga 0,5

Specjalności:
- specjalistyczny język niemiecki
- nauczycielska

Studia drugiego stopnia stacjonarne

Rekrutacja. Podstawę kwalifikacji stanowi ocena na dyplomie ukończenia studiów. O przyjęcie mogą ubiegać się absolwenci studiów wyższych w zakresie germanistyki, filologii germańskiej lub języka niemieckiego, a także absolwenci innych kierunków, którzy przedłożą dokument potwierdzający znajomość języka niemieckiego na poziomie co najmniej B2 z oceną wyższą niż dopuszczająca (ausreichend), czyli od 70%.
W odniesieniu do kandydatów legitymujących się certyfikatem znajomości języka niemieckiego stosuje się następujące przeliczniki:
- poziom B2 – 3
- poziom C1 – 4
- poziom C2 – 5

Lista uznawanych certyfikatów wg ESOKJ:

1. Österreichisches Sprachdiplom:
- B2 Mittelstufe Deutsch (MD)
- C1 Oberstufe Deutsch (OD)
- C2 Wirtschaftssprache Deutsch (WD)

2. Telc:
- B2 Telc Deutsch B2
- C1 Telc Deutsch C1
- C2 Telc Deutsch C2

3. Goethe Institut:
- B2 Goethe-Zertifikat B2 / Test DaF
- C1 Goethe-Zertifikat C1 / Test DaF
- C2 Goethe-Zertifikat C2

Specjalności:
- nauczycielska (również dla osób niebędących absolwentami studiów nauczycielskich I stopnia)
- specjalistyczny język niemiecki

HISPANISTYKA
Studia pierwszego stopnia stacjonarne

Przedmioty maturalne:
- język obcy nowożytny
- język polski

Specjalność:
- język w przekładzie i komunikacji zawodowej

Studia drugiego stopnia stacjonarne

Rekrutacja odbywa się na podstawie konkursu ocen na dyplomie ukończenia studiów wyższych z zakresu hispanistyki, iberystyki lub dyplomu ukończenia innych studiów wyższych neofilologicznych pod warunkiem posiadania certyfikatu ze znajomości języka hiszpańskiego na poziomie B2.

Specjalności:
- nauczycielska
- tłumaczeniowa

INTERCULTURAL COMMUNICATION IN EDUCATION AND THE WORKPLACE /
KOMUNIKACJA MIĘDZYKULTUROWA W EDUKACJI I NA RYNKU PRACY

Studia drugiego stopnia stacjonarne

Rekrutacja. Przyjęcie na studia odbywa się na podstawie rozmowy kwalifikacyjnej w języku angielskim, sprawdzającej umiejętności językowe na poziomie B2 i zainteresowania tematyką studiów oraz złożonego kompletu dokumentów.

ITALIANISTYKA
Studia pierwszego stopnia stacjonarne

Przedmioty maturalne:
- język obcy nowożytny
- język polski lub język obcy nowożytny inny niż zdeklarowany jako pierwszy:
  poziom podstawowy – 1% = 1 pkt
  poziom rozszerzony – 1% = 2 pkt

KULTUROZNAWSTWO

Studia pierwszego stopnia stacjonarne

Przedmioty maturalne:

- jeden przedmiot spośród: język polski, historia, filozofia, geografia, historia sztuki, historia muzyki lub wiedza o tańcu, wiedza o społeczeństwie, język obcy nowożytny, matematyka

Specjalności:

- krytyka i animacja sztuki
- medialna
- teatrologia i filmoznawstwo

Studia drugiego stopnia stacjonarne

Rekrutacja odbywa się na podstawie konkursu ocen na dyplomie ukończenia studiów wyższych. W przypadku identycznych ocen decydować będzie średnia arytmetyczna ocen ze studiów wyższych.

Specjalności:

- media i kultura popularna
- zarządzanie w kulturze

LINGWISTYKA STOSOWANA

Studia pierwszego stopnia stacjonarne

Rekrutacja odbywa się na podstawie wyników z egzaminów maturalnych.
Kandydaci na studia stacjonarne deklarują obowiązkowo wybór tylko jednej kombinacji języka pierwszego i drugiego w ramach oferowanych par o następującym układzie:

1) język angielski z językiem niemieckim
2) język angielski z językiem rosyjskim
3) język angielski z językiem francuskim
4) język angielski z językiem hiszpańskim
5) język niemiecki z językiem angielskim

- język pierwszy (język właściwy dla wybranej kombinacji: angielski lub niemiecki): poziom rozszerzony: 1% = 2 pkt
- język drugi (język obcy właściwy dla wybranej kombinacji językowej: niemiecki lub francuski lub rosyjski lub hiszpański lub angielski) lub język polski: poziom rozszerzony - 1% = 2 pkt; poziom podstawowy - 1% = 1 pkt

6) język angielski z językiem portugalskim

- język angielski, język polski:
  poziom rozszerzony - 1% = 2 pkt
  poziom podstawowy - 1% = 1 pkt

Język angielski, niemiecki, francuski, rosyjski i hiszpański jako język drugi są kontynuowane, język portugalski jako język drugi nauczany jest od podstaw.

Specjalności:

- translatoryczna
- nauczycielska (dodatkowa opcja)

Studia drugiego stopnia stacjonarne

Rekrutacja odbywa się na podstawie sumy ocen: średniej ocen ze studiów wyższych oraz oceny na dyplomie ukończenia studiów wyższych.
Kandydaci deklarują obowiązkowo wybór tylko jednej kombinacji językowej języka pierwszego i drugiego w ramach oferowanych par o następującym układzie:

1) język angielski z językiem niemieckim
2) język angielski z językiem rosyjskim
3) język angielski z językiem francuskim
4) język niemiecki z językiem angielskim
5) język angielski z językiem hiszpańskim
6) język angielski z językiem portugalskim

Specjalności:

- tłumaczenia audiowizualne i artystyczne **(nowość)**
- tłumaczenia specjalistyczne pisemne i ustne **(nowość)**
- nauczycielska (kontynuowana)

LOGOPEDIA Z AUDIOLOGIĄ

Studia pierwszego stopnia stacjonarne

Przedmioty maturalne:

- język polski
- jeden z przedmiotów spośród: matematyka, biologia, fizyka lub fizyka z astronomią

Kandydatów obowiązuje również sprawdzian predyspozycji obejmujący rozmowę na temat ich motywacji do podjęcia studiów, zainteresowań oraz próbę oceniającą wymowę. Kryteria oceny predyspozycji zawodowych dotyczą następujących aspektów:

1) wymowa w wypowiedziach swobodnych i w czytaniu (realizacja zgodna z normą ortofoniczną polszczyzny, poprawność artykulacji i jej wyrazistość, właściwa realizacja czynników prozodycznych – akcent, rytm, intonacja)
2) kultura języka (poprawność leksykalna i składniowa, umiejętność budowania spójnych wypowiedzi)
3) zdolności interakcyjne (umiejętność nawiązania i utrzymania kontaktu interpersonalnego, także na poziomie komunikacji niewerbalnej)
4) motywacja do podjęcia studiów i wykonywania w przyszłości zawodu logopedy i audiologa ogólnego

Każde z kryteriów punktowane jest według zasady: ocena bardzo dobra – 3 pkt, ocena dobra – 2 pkt, ocena dostateczna – 1 pkt, ocena niedostateczna – 0 pkt

Warunkiem pozytywnej oceny predyspozycji zawodowych jest uzyskanie minimum 8 punktów w rozmowie kwalifikacyjnej.

Niedostateczna ocena wymowy (kryterium nr 1) uniemożliwia przyjęcie na studia.

Laureaci i finaliści Międzynarodowych, Ogólnopolskich i Wojewódzkich Konkursów Recytatorskich zwolnieni są z rozmowy wstępnej, otrzymując maksymalną liczbę punktów. Zobligowani są jednak do udziału w rekrutacji zgodnie z jej terminarzem, przybycia na rozmowę wstępną w wyznaczonym terminie oraz przedstawienia Komisji zaświadczenia o zdobyciu tytułu finalisty czy laureata.

Laureaci i finaliści olimpiad Literatury i Języka Polskiego, Olimpiady Matematycznej, Olimpiady Biologicznej i Olimpiady Fizycznej przyjmowani są na studia w pierwszej kolejności, pod warunkiem uzyskania pozytywnego wyniku rozmowy wstępnej oceniającej predyspozycje do zawodu logopedy.

Studia drugiego stopnia stacjonarne

Rekrutacja odbywa się na podstawie konkursu ocen na dyplomach ukończenia studiów licencjackich na kierunkach: logopedia z audiologią, logopedia ogólna i kliniczna oraz logopedia z fonoaudiologią. W przypadku identycznych ocen decyduje średnia arytmetyczna ocen z całego cyklu studiów I stopnia.

Specjalności zaczynające się od pierwszego roku studiów (deklarowane przy składaniu dokumentów):

- logopedia kliniczna
- surdologopedia

POLSKO-NIEMIECKIE STUDIA KULTUROWE I TRANSLATORSKIE

Studia pierwszego stopnia stacjonarne

Przedmioty maturalne:

- język polski
- język obcy nowożytny

Znajomość języka niemieckiego co najmniej na poziomie B1.

Studia realizowane w formule podwójnego dyplomowania (absolwent uzyskuje dyplom UMCS i Uniwersytetu w Poczdamie). Studia odbywają się w Lublinie (semestry 1, 4, 5 i 6) oraz w Poczdamie (semestry 2 i 3). Studia w Poczdamie objęte są wsparciem Programu Erasmus+.

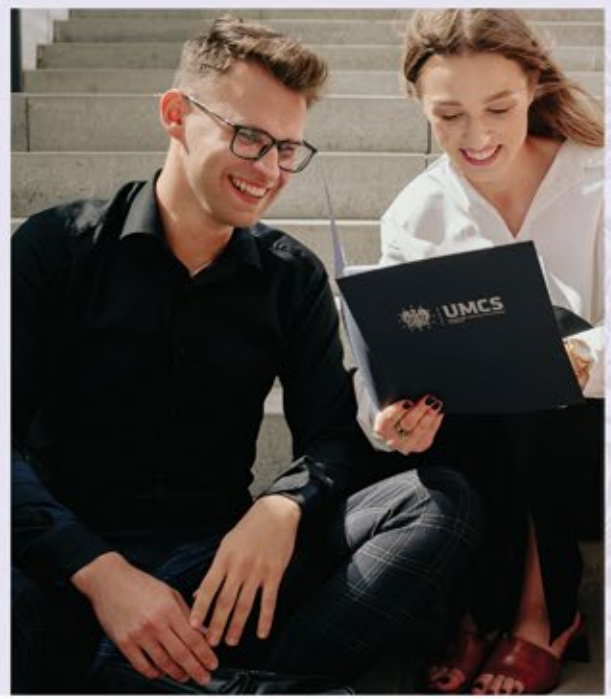

PORTUGALISTYKA STUDIA PORTUGALSKO-BRAZYLIJSKIE

Studia pierwszego stopnia stacjonarne

Przedmioty maturalne:

- język obcy nowożytny
- język polski lub język obcy nowożytny inny niż zdeklarowany jako pierwszy:
  poziom podstawowy – 1% = 1 pkt
  poziom rozszerzony – 1% = 2 pkt

PORTUGALISTYKA

Studia drugiego stopnia stacjonarne

Rekrutacja odbywa się na podstawie konkursu ocen na dyplomie ukończenia studiów wyższych. Kandydat powinien posiadać znajomość języka portugalskiego na poziomie C1 ESOKJ.

Specjalność:

- tłumaczeniowa

ROMANISTYKA

Studia pierwszego stopnia stacjonarne

Przedmioty maturalne:

- język obcy nowożytny
- język polski lub język obcy nowożytny inny niż zdeklarowany jako pierwszy:
  poziom podstawowy – 1% = 1 pkt
  poziom rozszerzony – 1% = 2 pkt

Specjalności:

- tłumaczeniowa
- język francuski biznesu

Studia drugiego stopnia stacjonarne

Rekrutacja. Warunkiem przystąpienia do rekrutacji jest posiadanie dyplomu licencjata z zakresu filologii romańskiej lub romanistyki lub posiadanie dyplomu licencjata dowolnego kierunku studiów oraz potwierdzona certyfikatami lub wynikająca z programu studiów znajomość języków:

- francuskiego na poziomie co najmniej C1

oraz

- włoskiego lub hiszpańskiego na poziomie co najmniej A2.

Przyjęcie na studia odbywa się na podstawie konkursu ocen na dyplomie ukończenia studiów.

Honorowane certyfikaty:

- francuski: DELF, DALF, TCF tout public, TCF DAP, TEF, TELC
- włoski: CELI, CILS, PLIDA, DITALS, TELC
- hiszpański: DELE, Diploma Básico de Español, Diploma Superior de Español, CCSE, TELC

Specjalności:

- tłumaczeniowa
- nauczycielska

RUSYCYSTYKA

Studia pierwszego stopnia stacjonarne

Przedmioty maturalne:

- jeden przedmiot spośród: język obcy nowożytny, język polski

Specjalności:

- język rosyjski z językiem angielskim w logistyce
- język rosyjski z językiem angielskim w obsłudze ruchu granicznego
- język rosyjski w biznesie

Studia drugiego stopnia stacjonarne

Rekrutacja ma formę konkursu ocen na dyplomach ukończenia studiów wyższych pierwszego stopnia w zakresie filologii rosyjskiej/rusycystyki (kryterium podstawowe) lub innych studiów wyższych dla osób posiadających udokumentowaną znajomość języka rosyjskiego na poziomie C1 ESOKJ. W przypadku identycznych ocen o miejscu na liście rankingowej będzie decydowała średnia arytmetyczna ocen ze studiów pierwszego stopnia.

Specjalność:

- tłumaczeniowa

TECHNOLOGIE CYFROWE W ANIMACJI KULTURY

Studia pierwszego stopnia stacjonarne

Przedmioty maturalne:

- jeden przedmiot spośród: język polski, historia, filozofia, geografia, historia sztuki, wiedza o społeczeństwie, matematyka, informatyka

Specjalności:

- projektowanie na potrzeby rynku gier wideo
- multimedia w promocji dziedzictwa kulturowego

Studia drugiego stopnia stacjonarne

Rekrutacja odbywa się na podstawie konkursu ocen na dyplomie ukończenia studiów wyższych. W przypadku identycznych ocen o miejscu na liście rankingowej będzie decydowała średnia arytmetyczna ocen ze studiów wyższych.

UKRAINISTYKA

Studia pierwszego stopnia stacjonarne

Przedmioty maturalne:

- jeden przedmiot spośród: język obcy nowożytny, język polski

W przypadku kandydatów zagranicznych posiadających Kartę Polaka – język obcy nowożytny lub język ukraiński. W przypadku kandydatów zagranicznych ubiegających się o przyjęcie na studia płatne (nieposiadających Karty Polaka) poza oceną z jednego z ww. przedmiotów uwzględnia się także wynik rozmowy kwalifikacyjnej w języku polskim (rozmowa w formie on-line).

Specjalności:

- język ukraiński w obsłudze administracyjno-celnej i turystycznej
- język ukraiński w biznesie

Studia drugiego stopnia stacjonarne

Rekrutacja ma formę konkursu ocen na dyplomach ukończenia studiów wyższych pierwszego stopnia w zakresie filologii ukraińskiej/ukrainistyki (kryterium podstawowe) lub innych studiów wyższych dla osób posiadających udokumentowaną znajomość języka ukraińskiego na poziomie C1 ESOKJ. W przypadku identycznych ocen o miejscu na liście rankingowej będzie decydowała średnia arytmetyczna ocen ze studiów wyższych.

Specjalność:

- tłumaczeniowa

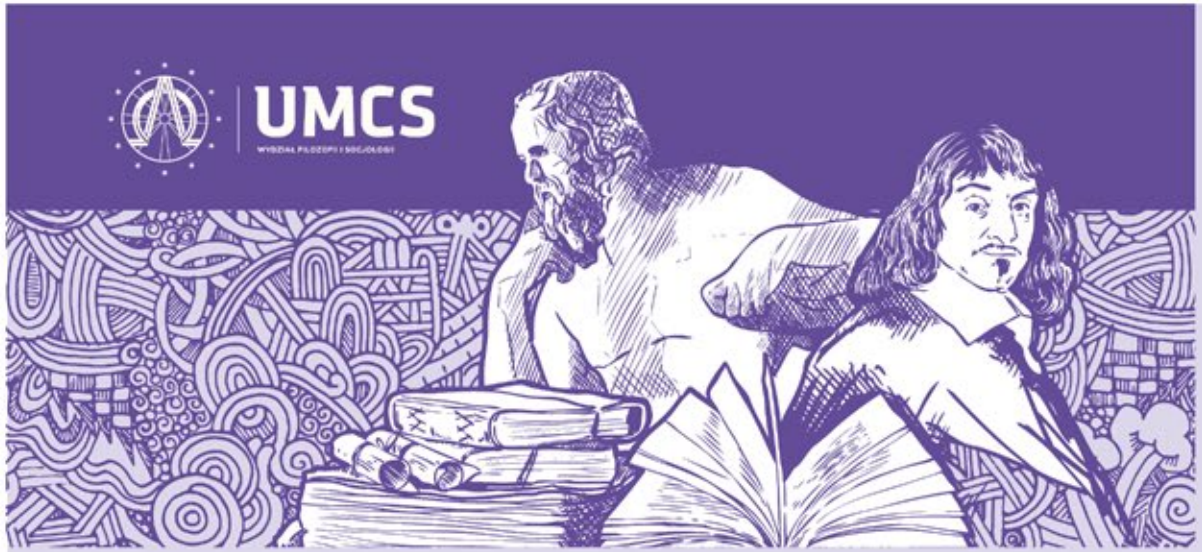

WYDZIAŁ FILOZOFII I SOCJOLOGII

pl. Marii Curie-Skłodowskiej 4; 20-031 Lublin; +48 81 537 54 79
www.wfis.umcs.pl

EUROPEISTYKA

Studia pierwszego stopnia stacjonarne (profil praktyczny)

Przedmioty maturalne:
- język polski
- dwa przedmioty wybrane przez kandydata na studia

Specjalności:
- zarządzanie kulturą i komunikacja społeczna
- zdrowie publiczne i profilaktyka społeczna
- mobilność społeczna

Studiując kierunek, uzyskasz umiejętności i kompetencje:
- autoprezentacji i wystąpień publicznych, współpracy w zespole
- samodzielnego rozwiązywania problemów, podejmowania działań i myślenia strategicznego
- praktycznego przygotowania do organizacji wydarzeń kulturalnych i społecznych
- praktycznego przygotowania do działania na rynku UE
- pozyskiwania funduszy zewnętrznych i sposobów ich wykorzystania

FILOZOFIA

Studia pierwszego stopnia stacjonarne (profil ogólnoakademicki)

Przedmioty maturalne:
- język polski
- dwa przedmioty do wyboru spośród: język obcy nowożytny, matematyka, historia, biologia, filozofia, geografia, chemia, wiedza o społeczeństwie, język łaciński i kultura antyczna, fizyka i astronomia, fizyka.

Studia drugiego stopnia stacjonarne (profil ogólnoakademicki)

Rekrutacja odbywa się na podstawie średniej ocen ze studiów wyższych. Dla absolwentów innych kierunków studiów niż filozofia dodatkowym warunkiem przyjęcia będzie uzyskanie pozytywnego wyniku z rozmowy kwalifikacyjnej mającej na celu poznanie zainteresowań teoretycznych kandydatów i ich motywacji. Rozmowa kwalifikacyjna będzie oceniana w skali od 2 do 5.

Umiejętności i kompetencje:
- prowadzenia dyskusji i sztuki argumentacji
- komunikacji międzykulturowej (kultury chińskiej, indyjskiej i islamskiej)
- logicznego myślenia, krytycyzmu, analizy rozwiązywania problemów
- świadomego uczestnictwa w kulturze
- jasnego i wyraźnego formułowania myśli

KOGNITYWISTYKA

Studia pierwszego stopnia stacjonarne (profil ogólnoakademicki)

Przedmioty maturalne:
- język angielski
- dwa przedmioty spośród: język polski, filozofia, matematyka, fizyka i astronomia, fizyka, informatyka, geografia, chemia, biologia, historia, wiedza o społeczeństwie, język obcy nowożytny (inny niż angielski)

Interdyscyplinarne wykształcenie obejmujące m.in. psychologię, neuronaukę, informatykę, językoznawstwo, filozofię umysłu pozwoli wkroczyć na rynek pracy z wiedzą i umiejętnościami odpowiadającymi na powyższe wyzwania. Absolwenci kognitywistyki sprawnie posługują się językiem angielskim.

W toku studiów studenci dopasowują program studiów do swoich potrzeb i zainteresowań (45% punktów ECTS to samodzielnie wybierane kursy).

Studia drugiego stopnia stacjonarne (profil ogólnoakademicki)

Rekrutacja odbywa się na podstawie średniej ocen ze studiów wyższych. Dla absolwentów innych kierunków studiów niż kognitywistyka warunkiem przyjęcia będzie uzyskanie pozytywnego wyniku z rozmowy kwalifikacyjnej dotyczącej motywacji kandydata do podjęcia studiów kognitywistycznych oraz powiązań dotychczas studiowanego kierunku z kognitywistyką.

Rozmowa kwalifikacyjna będzie oceniana w skali od 2 do 5.

KREATYWNOŚĆ I PROJEKTOWANIE SPOŁECZNE
nowość!

Studia drugiego stopnia stacjonarne (profil ogólnoakademicki)

Rekrutacja na podstawie konkursu ocen na dyplomie ukończenia studiów wyższych

Celem studiów jest wykształcenie absolwentów dysponujących poszerzoną wiedzą społeczną i humanistyczną w zakresie kreatywności oraz projektowania społecznego, wyposażonych w praktyczne umiejętności i techniki kreatywnego działania niezbędne w procesie zarządzania projektami biznesowymi i społecznymi w różnych obszarach gospodarki i rynku pracy. Posiadanie takiej wiedzy oraz umiejętności praktycznych jest warunkiem kreatywnego inicjowania oraz zaangażowanej i efektywnej partycypacji w różnorodnych działaniach społecznych w dziedzinie gospodarki, polityki oraz kultury.

KREATYWNOŚĆ SPOŁECZNA

Studia pierwszego stopnia stacjonarne (profil ogólnoakademicki)

Przedmioty maturalne:

- język polski
- dwa przedmioty do wyboru spośród: język obcy nowożytny, matematyka, historia, biologia, filozofia, fizyka i astronomia, fizyka, geografia, chemia, wiedza o społeczeństwie, język łaciński i kultura antyczna

Kreatywność społeczna to nowatorski, unikatowy kierunek, który wychodzi naprzeciw potrzebom nowoczesnego rynku pracy, poszukującego osób kreatywnych, otwartych na nowe pomysły i rozwiązania. Studia ukierunkowane są na teoretyczne i praktyczne kształcenie w zakresie kreatywnego myślenia i działania. Umożliwiają odkrycie źródeł własnej kreatywności i przekształcenia jej w skuteczne innowacyjne działania w pracy zawodowej i życiu społecznym.

MIGRACJE I MOBILNOŚĆ
nowość!

Studia drugiego stopnia stacjonarne (profil ogólnoakademicki), 3-semestralne

Na studia przyjmowane będą osoby posiadające dyplom studiów co najmniej I stopnia. W pierwszej kolejności przyjmowani będą absolwenci studiów z kierunków społecznych i humanistycznych oraz absolwenci z najlepszą oceną na dyplomie (wg rankingu).

Migracje i mobilność przestrzenna to jedne z najpowszechniejszych i najbardziej naturalnych procesów społecznych. W większej lub mniejszej skali doświadczamy ich wszyscy, na różnych etapach życia. Współczesny świat – a także perspektywa lokalna – wymaga od nas, by te procesy rozumieć, zwłaszcza, że efektem migracji i mobilności bywa tzw. zmiana społeczna i głębokie przemiany dotychczas znanych nam społeczeństw.

Studia oferują wiedzę na temat uwarunkowań i przebiegu procesów migracyjnych oraz umiejętność ich analizy. Kształtują kompetencje do zarządzania migracjami oraz kreowania polityk migracyjnych na wielu poziomach, tak by w pełni wykorzystać ich potencjał do budowania spójnego, zintegrowanego społeczeństwa.

SOCJOLOGIA
nowy profil studiów!

Studia pierwszego stopnia stacjonarne (profil ogólnoakademicki)

Przedmioty maturalne (dwa spośród):

- język polski, filozofia, matematyka, fizyka, informatyka, geografia, chemia, biologia, historia, wiedza o społeczeństwie,
- język obcy nowożytny (angielski, niemiecki, rosyjski, hiszpański, francuski, włoski).

Studia drugiego stopnia stacjonarne (profil ogólnoakademicki)

Rekrutacja na podstawie średniej ocen ze studiów wyższych.

Bez socjologii trudno zrozumieć współczesną gospodarkę, kulturę, politykę, edukację, media czy rozwój technologii. Jak Internet zmienia warunki życia i pracy? Czy w przyszłości zniknie rodzina, państwo narodowe, demokracja? Skąd u niektórych ludzi bierze się brak zaufania do szczepionek? Czy ludzkość poradzi sobie z problemem zmian klimatu? Jak zmienia się rynek pracy pod wpływem nowoczesnych technologii? Jeśli ciekawią Cię odpowiedzi na te i podobne pytania, to socjologia jest kierunkiem dla Ciebie! W Instytucie Socjologii UMCS nie obawiamy się stawiać trudnych pytań. Ponieważ otaczająca nas rzeczywistość staje się coraz większym wyzwaniem, my nie stoimy w miejscu i ciągle zmieniamy się by móc ją rozumieć. Z nami poznasz procesy i zjawiska społeczne zachodzące zarówno w małych społecznościach, jak i w globalizującym się świecie. Oprócz aktualnej wiedzy socjologicznej, nauczysz się jak zaprojektować i przeprowadzić badania oraz zaprezentować ich wyniki, a także wielu umiejętności miękkich ważnych dla większości pracodawców – pracy zespołowej, kreatywności, podejścia projektowego, wystąpień publicznych, komunikatywności czy argumentowania.

ZARZĄDZANIE W POLITYKACH PUBLICZNYCH

Studia pierwszego stopnia stacjonarne (profil praktyczny)

Przedmioty maturalne:

- dwa przedmioty spośród: język polski, matematyka, wiedza o społeczeństwie, biologia, chemia, filozofia, fizyka, fizyka i astronomia geografia, historia, informatyka, język obcy nowożytny (angielski, niemiecki, rosyjski, hiszpański, francuski, włoski).

To kierunek studiów wychodzący naprzeciw potrzebie profesjonalizacji procesów zarządzania politykami i programami publicznymi na różnych szczeblach administracji. Procesy społeczno-polityczne i gospodarcze wymagają od osób nimi zarządzających umiejętności analizy danych w celu określania priorytetów i skuteczności wdrażanych strategii. Łączenie kompetencji badawczych z zarządczymi pozwala podjąć wyzwania XXI wieku. Zapotrzebowanie na takich specjalistów istnieje w sektorze publicznym, pozarządowym i biznesowym.

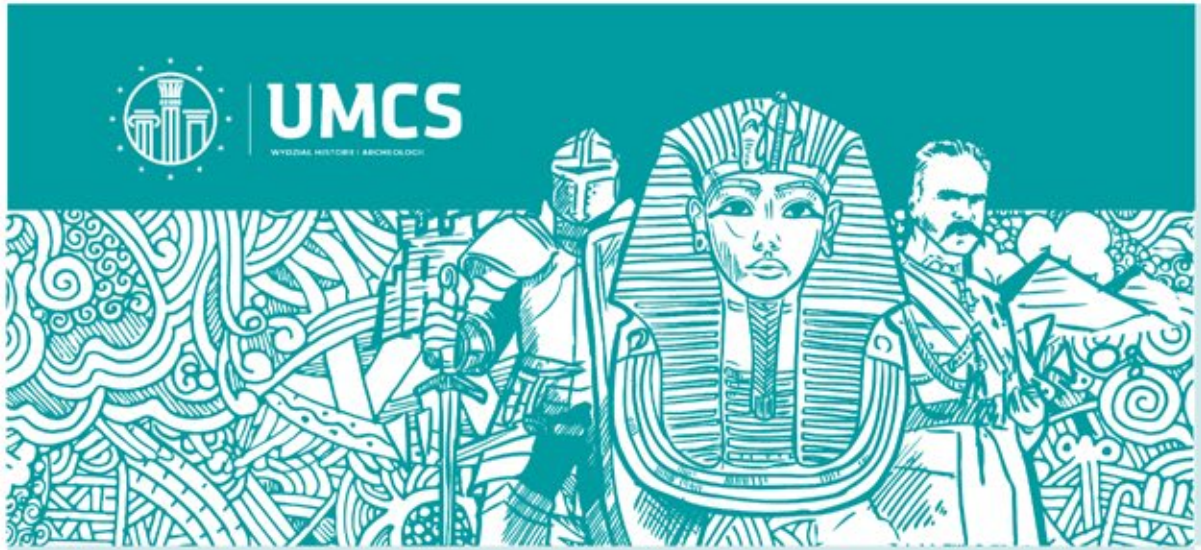

WYDZIAŁ HISTORII I ARCHEOLOGII

pl. Marii Curie-Skłodowskiej 4A; 20-031 Lublin ; +48 81 537 27 60
www.umcs.pl/pl/ha

GEOWIZUALIZACJA HISTORYCZNA I ARCHEOLOGICZNA nowość!

Studia pierwszego stopnia stacjonarne
Kierunek prowadzony wspólnie z Wydziałem Nauk o Ziemi i Gospodarki Przestrzennej

Istotą proponowanego kierunku studiów jest merytoryczne i praktyczne przygotowanie absolwentów do pracy w charakterze specjalistów, w zakresie wizualizacji dziedzictwa kulturowego i promocji walorów historycznych regionu.

Kierunek o charakterze multidyscyplinarnym jest nowatorską propozycją w skali kraju. Gruntowne przygotowanie praktyczne w zakresie obsługi narzędzi komputerowych i programów GIS daje przyszłemu absolwentowi kompetencje, poszukiwane na rynku pracy.

Przedmioty maturalne:
- jeden przedmiot spośród: historia, wiedza o społeczeństwie, język łaciński i kultura antyczna, historia sztuki, geografia.

GEOARCHEOLOGIA nowość!

Studia jednolite magisterskie stacjonarne
Kierunek prowadzony wspólnie z Wydziałem Nauk o Ziemi i Gospodarki Przestrzennej

Przedmioty maturalne:
- jeden przedmiot spośród: historia, wiedza o społeczeństwie, historia sztuki, filozofia, język polski, geografia, biologia, chemia, fizyka, matematyka, język obcy nowożytny.

ARCHIWISTYKA I NOWOCZESNE ZARZĄDZANIE ZAPISAMI INFORMACYJNYMI

Studia pierwszego stopnia stacjonarne

Przedmioty maturalne:
- jeden przedmiot spośród: historia, wiedza o społeczeństwie, język polski, język łaciński i kultura antyczna, język obcy nowożytny, filozofia, geografia, matematyka, informatyka.

Specjalności:
- zarządzanie dokumentacją współczesną
- informatyka biurowa i archiwalna
- archiwistyka historyczna

Studia drugiego stopnia stacjonarne

Rekrutacja odbywa się na podstawie konkursu ocen na dyplomie ukończenia studiów wyższych.

Specjalności:
- informatyka biurowa
- zarządzanie dokumentacją współczesną

ARCHEOLOGIA

Studia pierwszego stopnia stacjonarne

Przedmioty maturalne:

- jeden przedmiot spośród: historia, wiedza o społeczeństwie, język łaciński kultura antyczna, historia sztuki, filozofia, język polski, geografia, język obcy nowożytny, matematyka.

Specjalności:

- archeologia Polski i powszechna
- archeologia konfliktu. Wojna i przemoc w pradziejach

Studia drugiego stopnia stacjonarne

Kwalifikacja na podstawie:

- konkursu ocen na dyplomach ukończenia studiów wyższych dla absolwentów kierunku archeologia,
- pozytywnego wyniku z rozmowy kwalifikacyjnej z zakresu studiów pierwszego stopnia archeologii w przypadku absolwentów innych kierunków studiów. Rozmowa kwalifikacyjna będzie oceniana w skali ocen od 2,0 do 5,0.

Specjalności:

- archeologia pradziejowa
- archeologia historyczna

TURYSTYKA HISTORYCZNA

Studia pierwszego stopnia stacjonarne

Przedmioty maturalne:

- jeden przedmiot spośród: historia, wiedza o społeczeństwie, historia sztuki, filozofia, język polski, geografia, język obcy nowożytny.

STUDIA ŚRÓDZIEMNOMORSKIE - PODRÓŻE HISTORYCZNE

Studia pierwszego stopnia stacjonarne

Przedmioty maturalne:

- jeden przedmiot spośród: historia, wiedza o społeczeństwie, historia sztuki, filozofia, język polski, geografia, język obcy nowożytny.

HISTORIA

Studia pierwszego stopnia stacjonarne

Przedmioty maturalne:

- jeden przedmiot spośród: historia, wiedza o społeczeństwie, język polski, język łaciński i kultura antyczna, historia sztuki, filozofia, geografia, język obcy nowożytny, matematyka.

Specjalności:

- nauczycielska
- zarządzanie dziedzictwem kulturowym i komercjalizacja wiedzy historycznej
- dezinformacja historyczna

Studia drugiego stopnia stacjonarne

Rekrutacja odbywa się na podstawie konkursu ocen na dyplomie ukończenia studiów wyższych. Specjalność nauczycielską mogą wybrać tylko absolwenci specjalności nauczycielskiej na studiach pierwszego stopnia.

Specjalności:

- historia stosowana
- nauczycielska
- turystyka historyczna

WYDZIAŁ MATEMATYKI, FIZYKI I INFORMATYKI

ul. Idziego Radziszewskiego 10; 20-031 Lublin; +48 81 537 52 12
www.mfi.umcs.pl

BEZPIECZEŃSTWO RADIACYJNE * nowość!

Studia pierwszego stopnia stacjonarne (3,5 letnie)
Kierunek prowadzony wspólnie z Wydziałem Matematyki Fizyki i Informatyki

Wymagane przedmioty maturalne:
- dwa przedmioty spośród: matematyka, fizyka, chemia, biologia, język obcy nowożytny

Specjalności:
- monitoring i ochrona radiologiczna
- zastosowania promieniowania jonizującego

* Powstanie kierunku jest odpowiedzią na obecny rozwój energii jądrowej w Polsce.

MATEMATYKA

Studia pierwszego stopnia stacjonarne

Wymagane przedmioty maturalne:
- matematyka
- język obcy nowożytny

Studia drugiego stopnia stacjonarne i niestacjonarne

Rekrutacja na podstawie konkursu ocen na dyplomie ukończenia studiów wyższych w zakresie matematyki lub kierunku pokrewnego. Istnieje możliwość ukończenia studiów bez specjalności lub **w specjalnościach**:
- finansowo-ubezpieczeniowa
- statystyczna analiza danych

pod warunkiem uzyskania 30 punktów ECTS z danej grupy przedmiotów fakultatywnych.

MATEMATYKA W FINANSACH

Studia pierwszego stopnia stacjonarne

Wymagane przedmioty maturalne:
- matematyka
- język obcy nowożytny

Specjalności:
- matematyka ubezpieczeniowa
- metody statystyczne w finansach

Studia drugiego stopnia stacjonarne

Rekrutacja na podstawie konkursu ocen na dyplomie ukończenia studiów wyższych w zakresie matematyki lub kierunku pokrewnego.

Specjalności:
- aktuarialna
- statystyczna

NAUCZANIE MATEMATYKI I INFORMATYKI

Studia pierwszego stopnia stacjonarne

Wymagane przedmioty maturalne:
- matematyka
- język obcy nowożytny

Studia drugiego stopnia stacjonarne i niestacjonarne

Rekrutacja na podstawie posiadanego dyplomu ukończenia studiów pierwszego stopnia (ewentualnie specjalności) w zakresie nauczania matematyki i informatyki oraz odbycia minimalnej liczby godzin zajęć zorganizowanych i uzyskania liczby punktów ECTS w ramach:

1) Przygotowanie psychologiczno-pedagogiczne – 7 ECTS
a) psychologia – 60 godz.
b) pedagogika – 60 godz.
c) praktyki zawodowe – 15 godz.
2) Podstawy dydaktyki i emisja głosu – 3 ECTS
a) podstawy dydaktyki i emisja głosu – 60 godz.
3) Przygotowanie dydaktyczne do nauczania matematyki – 7 ECTS
a) dydaktyka matematyki – 75 godz.
b) praktyki zawodowe – 60 godz.
4) Przygotowanie dydaktyczne do nauczania informatyki – 2 ECTS
a) dydaktyka informatyki – 30 godz.
b) praktyki zawodowe – 45 godz.

Studia dające uprawnienia do nauczania matematyki i informatyki w szkole podstawowej i ponadpodstawowej. Program studiów jest zgodny z najnowszym standardem kształcenia przygotowującego do wykonywania zawodu nauczyciela.

FIZYKA

Studia pierwszego stopnia stacjonarne

Wymagane przedmioty maturalne:
- dwa przedmioty spośród: matematyka, fizyka, fizyka i astronomia, chemia, język obcy nowożytny

Specjalności:
- bezpieczeństwo jądrowe i ochrona radiologiczna

- biofizyka molekularna i medyczna
- fizyka doświadczalna
- fizyka teoretyczna i astrofizyka

FIZYKA TECHNICZNA

Studia pierwszego stopnia stacjonarne, inżynierskie (3,5-letnie)

Wymagane przedmioty maturalne:
- dwa przedmioty spośród: matematyka, fizyka, fizyka i astronomia, chemia, język obcy nowożytny

Specjalności:
- fizyka medyczna
- nowoczesne materiały i techniki pomiarowe
- fizyka komputerowa

Studia drugiego stopnia stacjonarne (1,5-roczne)

Rekrutacja na podstawie konkursu ocen na dyplomie ukończenia studiów wyższych w zakresie fizyki, fizyki technicznej, lub inżynierii nowoczesnych materiałów, lub chemii, lub nauczania fizyki i informatyki, lub nauczania matematyki i informatyki albo kierunku pokrewnego (w zakresie nauk ścisłych i przyrodniczych oraz inżynieryjno-technicznych).

TECHNICAL PHYSICS

Studia pierwszego stopnia stacjonarne, inżynierskie (3,5-letnie) prowadzone w języku angielskim

O przyjęcie na studia mogą ubiegać się kandydaci, którzy:
- legitymują się polskim świadectwem dojrzałości albo zalegalizowanym świadectwem lub innym dokumentem uzyskanym za granicą, uznanym, zgodnie z przepisami lub na podstawie umów międzynarodowych, za równoważny odpowiedniemu polskiemu świadectwu dojrzałości;
- wykazują się odpowiednią znajomością języka angielskiego potwierdzoną certyfikatami językowymi FCE, CAE, CPE, TOEFL, IELTS lub poprzez rozmowę kwalifikacyjną.

Specjalności:
- Modern Materials and Measurement Techniques
- Medical Physics
- Computational Physics

INŻYNIERIA NOWOCZESNYCH MATERIAŁÓW

Studia pierwszego stopnia stacjonarne, inżynierskie (3,5-letnie)
Kierunek prowadzony wspólnie z Wydziałem Chemii

Wymagane przedmioty maturalne:
- dwa przedmioty spośród: matematyka, fizyka, fizyka i astronomia, chemia, język obcy nowożytny

Studia drugiego stopnia stacjonarne (1,5-roczne)

Rekrutacja na podstawie konkursu ocen na dyplomie ukończenia studiów wyższych w zakresie fizyki, fizyki technicznej, lub inżynierii nowoczesnych materiałów, lub chemii, lub nauczania fizyki i informatyki, lub nauczania matematyki i informatyki lub kierunku pokrewnego (w zakresie nauk ścisłych i przyrodniczych oraz inżynieryjno-technicznych).

NAUCZANIE FIZYKI I INFORMATYKI

Studia pierwszego stopnia stacjonarne

Wymagane przedmioty maturalne:
- jeden przedmiot do wyboru spośród: fizyka, informatyka, matematyka, chemia
- język obcy nowożytny

Studia drugiego stopnia stacjonarne

Rekrutacja na podstawie posiadanego dyplomu ukończenia studiów pierwszego stopnia (ewentualnie specjalności) w zakresie nauczania fizyki i informatyki oraz odbycia minimalnej liczby godzin zajęć zorganizowanych i uzyskania liczby punktów ECTS w ramach:

1) Przygotowanie psychologiczno-pedagogiczne – 7 ECTS
a) psychologia – 60 godz.

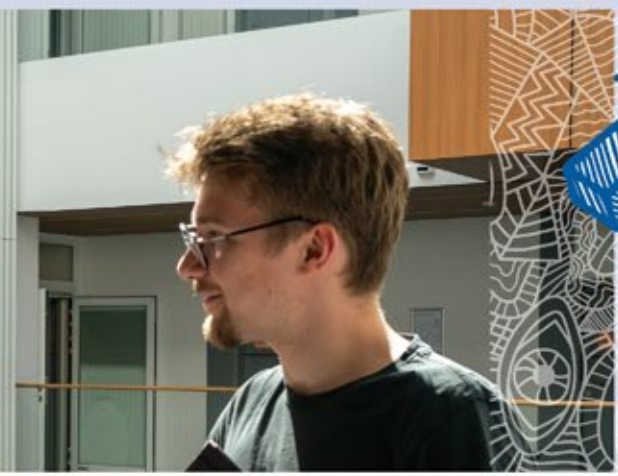

b) pedagogika – 60 godz.
2) Podstawy dydaktyki i emisja głosu – 3 ECTS
a) podstawy dydaktyki i emisja głosu – 60 godz.
3) Przygotowanie dydaktyczne do nauczania fizyki – 7 ECTS
a) dydaktyka fizyki – 75 godz.
b) praktyki zawodowe – 45 godz.
4) Przygotowanie dydaktyczne do nauczania informatyki – 2 ECTS
a) dydaktyka informatyki – 30 godz.
b) praktyki zawodowe – 30 godz.

Studia dające uprawnienia do nauczania fizyki i informatyki w szkole podstawowej i ponadpodstawowej. Program studiów jest zgodny z najnowszym standardem kształcenia przygotowującego do wykonywania zawodu nauczyciela.

INFORMATYKA

Studia pierwszego stopnia stacjonarne

Wymagane przedmioty maturalne:

- dwa przedmioty spośród: matematyka, informatyka, język obcy nowożytny

Studia drugiego stopnia stacjonarne

Rekrutacja na podstawie konkursu ocen na dyplomie ukończenia studiów wyższych w zakresie informatyki lub kierunku pokrewnego.

Specjalności:

- Brak. Profilowanie wykształcenia odbywa się poprzez wybór przedmiotów spośród obszernego katalogu przedmiotów fakultatywnych.

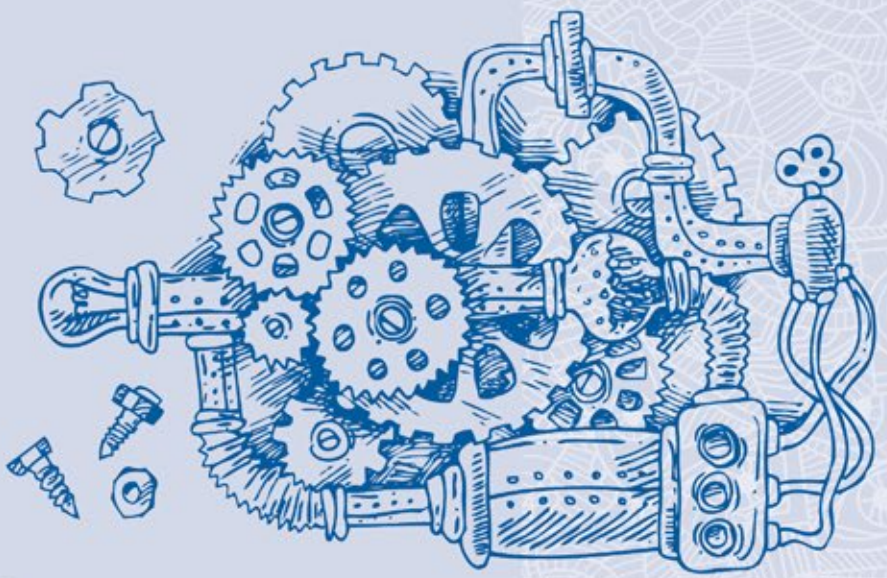

WYDZIAŁ NAUK O ZIEMI I GOSPODARKI PRZESTRZENNEJ

al. Kraśnicka 2d; 20-718 Lublin; +48 81 537 68 62
www.geografia.umcs.pl

GEOGRAFIA

Studia pierwszego stopnia stacjonarne

Przedmioty maturalne:

- dwa przedmioty do wyboru spośród: geografia, matematyka, fizyka, fizyka i astronomia, biologia, chemia, wiedza o społeczeństwie, historia, język obcy nowożytny

Bloki specjalnościowe: (indywidualna konstrukcja specjalności poprzez wybór odpowiedniego zestawu przedmiotów):

- geografia granic
- geografia w administracji publicznej
- geografia zasobów
- monitoring środowiska
- geoturystyka
- globalne zmiany środowiska
- miasta przyszłości
- naturalne zdarzenia ekstremalne
- opracowanie cyfrowych map tematycznych
- systemy informacji przestrzennej
- hydrometeorologia
- geopomiary w teorii i praktyce

Studia drugiego stopnia stacjonarne

Kwalifikacja:

- dla absolwentów studiów pierwszego stopnia z geografii na podstawie konkursu ocen na dyplomie ukończenia studiów wyższych
- dla absolwentów studiów pierwszego i drugiego stopnia z innych kierunków na podstawie konkursu średnich ocen z: oceny na dyplomie ukończenia studiów wyższych oraz oceny z pisemnego testu kompetencyjnego z zakresu studiów pierwszego stopnia z geografii

Specjalności:

- klimatologia i gospodarka wodna
- wizualizacja kartograficzna i projektowanie map
- zarządzanie rozwojem gospodarczym
- zarządzanie środowiskiem

Studenci mają możliwość zdobycia uprawnień do wykonywania zawodu nauczyciela geografii we wszystkich typach szkół oraz nauczyciela przyrody w szkołach podstawowych.

GEOGRAFIA WOJSKOWA I ZARZĄDZANIE KRYZYSOWE

Studia pierwszego stopnia stacjonarne inżynierskie (3,5-letnie)

Przedmioty maturalne:

- dwa przedmioty do wyboru spośród: geografia, matematyka, fizyka, fizyka i astronomia, biologia, chemia, wiedza o społeczeństwie, historia, język obcy nowożytny (jednym z wybranych przedmiotów musi być geografia albo matematyka)

Specjalności:

- geograficzne uwarunkowania obronności
- zarządzanie ryzykiem środowiskowym

GEOINFORMATYKA

Kierunek prowadzony wspólnie z Wydziałem Matematyki, Fizyki i Informatyki

Studia pierwszego stopnia stacjonarne inżynierskie (3,5-letnie)

Przedmioty maturalne:

- dwa przedmioty do wyboru spośród: geografia, matematyka, informatyka, fizyka, fizyka i astronomia, język obcy nowożytny (jednym z wybranych przedmiotów musi być matematyka albo geografia)

Studia drugiego stopnia stacjonarne (1,5-roczne)

Kwalifikacja:

- dla absolwentów studiów pierwszego stopnia z geoinformatyki na podstawie: konkursu ocen na dyplomie ukończenia studiów wyższych
- dla absolwentów studiów pierwszego i drugiego stopnia z innych kierunków na podstawie konkursu średnich ocen z: oceny na dyplomie ukończenia studiów wyższych oraz oceny z pisemnego testu kompetencyjnego z zakresu studiów pierwszego stopnia z geoinformatyki

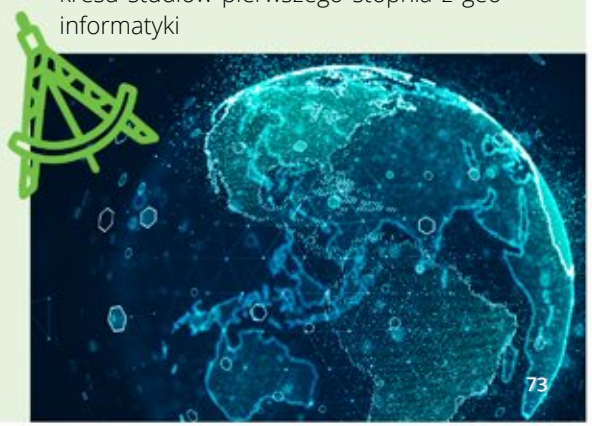

GOSPODARKA PRZESTRZENNA

Studia pierwszego stopnia stacjonarne, inżynierskie (3,5-letnie)

Przedmioty maturalne:

- dwa przedmioty do wyboru spośród: geografia, matematyka, wiedza o społeczeństwie, historia, język obcy nowożytny (jednym z wybranych przedmiotów musi być geografia albo matematyka)

Specjalności:

- planowanie przestrzenne
- strategiczne zarządzanie przestrzenią

Studia drugiego stopnia stacjonarne (1,5-roczne)

- dla absolwentów studiów inżynierskich pierwszego lub drugiego stopnia kierunków: gospodarka przestrzenna, geodezja i kartografia, budownictwo oraz z zakresu architektury i urbanistyki postępowanie kwalifikacyjne będzie prowadzone na podstawie konkursu ocen na dyplomie ukończenia studiów wyższych

Specjalności:

- gospodarka regionalna
- polityka przestrzenna i urbanistyka

TOURISM MANAGEMENT

Studia pierwszego stopnia prowadzone w języku angielskim

Kierunek prowadzony wspólnie z Wydziałem Filozofii i Socjologii oraz Wydziałem Politologii i Dziennikarstwa

Studia pierwszego stopnia stacjonarne

Kwalifikacja na podstawie:

- złożonego kompletu dokumentów
- dokumentu potwierdzającego znajomość języka angielskiego lub pochodzenie kandydata z kraju anglojęzycznego lub rozmowy kwalifikacyjnej w języku angielskim

Studia odpłatne z limitem miejsc bezpłatnych dla polskich studentów.

TURYSTYKA I REKREACJA

Studia pierwszego stopnia stacjonarne

Przedmioty maturalne:

- jeden przedmiot spośród: biologia, geografia, historia, matematyka, wiedza o społeczeństwie, język obcy nowożytny

Specjalności:

- e-marketing usług turystycznych
- hotelarstwo
- obsługa ruchu turystycznego na Bałkanach
- rekreacja ruchowa i zdrowotna
- zarządzanie zasobami turystycznymi

Studia drugiego stopnia stacjonarne

Kwalifikacja:

- dla absolwentów studiów pierwszego stopnia z turystyki i rekreacji na podstawie konkursu ocen na dyplomie ukończenia studiów wyższych
- dla absolwentów studiów pierwszego i drugiego stopnia z innych kierunków na podstawie konkursu średnich ocen z: oceny na dyplomie ukończenia studiów wyższych oraz oceny z pisemnego testu kompetencyjnego z zakresu studiów pierwszego stopnia z turystyki i rekreacji

Specjalności:

- rekreacja i turystyka aktywna
- marketing i zarządzanie w turystyce
- planowanie i organizacja turystyki i rekreacji

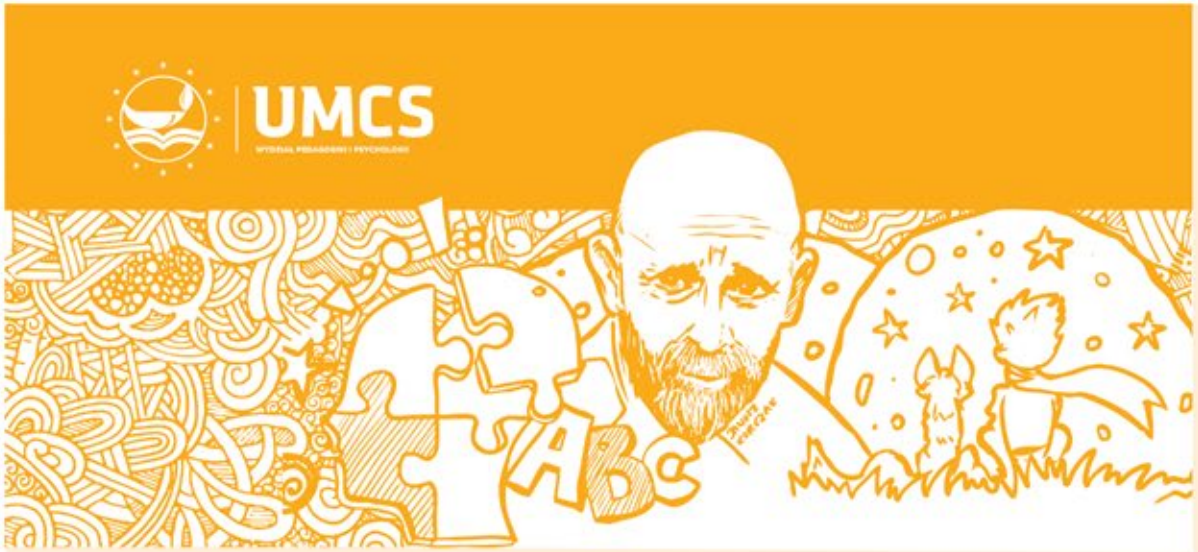

WYDZIAŁ PEDAGOGIKI I PSYCHOLOGII

ul. Głęboka 43; 20-612 Lublin; +48 81 537 63 01
www.pip.umcs.pl

ANIMACJA KULTURY

Studia pierwszego stopnia stacjonarne

Przedmioty maturalne:

- język polski – waga 0,5 (maksymalnie 100 punktów)
- język obcy nowożytny – waga 0,25 (maksymalnie 50 punktów)
- kryterium dodatkowe – waga 0,25 (maksymalnie 50 punktów) dokumentacja uczestnictwa w zajęciach pozalekcyjnych i pozaszkolnych związanych z działalnością kulturalną: dyplomy,zaświadczenia,nagrody z własnej aktywności twórczej kandydata; udokumentowane zaangażowanie kandydata w działalność społeczną i kulturalną (samorząd szkolny, wolontariat itp.); zaświadczenia o uczestnictwie kandydata w konkursach, festiwalach, przeglądach artystycznych itp.; informacje o udziale kandydata w różnorodnych formach prezentacji twórczości własnej również postaci publikacji w czasopismach, wydawnictwach okazjonalnych lub prezentacji w innych mediach (telewizji, radiu, Internecie, itp.).

Specjalności:

- multimedialna
- sceniczna

Studia drugiego stopnia stacjonarne

Rekrutacja odbywa się na podstawie konkursu średnich ocen (liczonych do dwóch miejsc po przecinku) z przebiegu studiów wyższych.

O przyjęcie mogą ubiegać się: absolwenci z dyplomem licencjata na kierunku animacja kultury, absolwenci z dyplomem licencjata kierunków pokrewnych: animacja społeczno-kulturalna, kulturoznawstwo, technologie cyfrowe w animacji kultury, edukacja artystyczna, pedagogika o specjalnościach: animator i menedżer kultury, animacja społeczno-kulturalna itp.

PEDAGOGIKA

Studia pierwszego stopnia stacjonarne

Przedmioty maturalne:

- język polski
- język obcy nowożytny

Studia pierwszego stopnia niestacjonarne

Rekrutacja odbywa się na podstawie złożonego kompletu dokumentów do wyczerpania limitu miejsc.

Specjalności:

- pedagogika opiekuńczo-wychowawcza z terapią pedagogiczną (specjalność nauczycielska)
- pedagogika opiekuńczo-wychowawcza z doradztwem edukacyjno-zawodowym (specjalność nauczycielska)
- pedagogika opiekuńczo-wychowawcza z interwencją kryzysową wobec dzieci i młodzieży (specjalność nauczycielska)

Studia drugiego stopnia stacjonarne

Rekrutacja odbywa się na podstawie konkursu średnich ocen (liczonych do dwóch miejsc po przecinku) z przebiegu studiów wyższych. O przyjęcie mogą ubiegać się: absolwenci z dyplomem licencjata kierunków pedagogicznych, realizowanych zgodnie ze standardami kształcenia nauczycieli.

Studia drugiego stopnia niestacjonarne

Rekrutacja odbywa się na podstawie złożonego kompletu dokumentów do wyczerpania limitu miejsc. O przyjęcie mogą ubiegać się absolwenci z dyplomem licencjata kierunków pedagogicznych, realizowanych zgodnie ze standardami kształcenia nauczycieli.

Specjalności:

- pedagogika opiekuńczo-wychowawcza z mediacją szkolną i sądową (specjalność nauczycielska)
- doradztwo zawodowe i edukacyjne (specjalność nauczycielska)

PEDAGOGIKA SPECJALNA

Studia jednolite magisterskie stacjonarne

Przedmioty maturalne:
- język polski
- język obcy nowożytny

Studia jednolite magisterskie niestacjonarne

Rekrutacja odbywa się na podstawie złożonego kompletu dokumentów do wyczerpania limitu miejsc.

Specjalności:
- edukacja i rehabilitacja osób z niepełnosprawnością intelektualną i osób ze spektrum autyzmu
- edukacja i rehabilitacja osób z niepełnosprawnością sensoryczną i terapia pedagogiczna

PEDAGOGIKA PRZEDSZKOLNA I WCZESNOSZKOLNA

Jednolite studia magisterskie stacjonarne i niestacjonarne (studia nauczycielskie)

Przedmioty maturalne:
- język polski
- język obcy nowożytny

oraz zaświadczenie od logopedy o braku przeciwwskazań do wykonywania zawodu nauczyciela z punktu widzenia prawidłowości budowy aparatu mowy oraz funkcji głosowych, słuchowych i artykulacyjnych.

PEDAGOGIKA RESOCJALIZACYJNA

Studia pierwszego stopnia stacjonarne

Przedmioty maturalne:
- język polski
- język obcy nowożytny

Specjalności:
- pedagogika resocjalizacyjna z profilaktyką społeczną (specjalność nauczycielska)
- pedagogika resocjalizacyjna z socjoterapią (specjalność nauczycielska)

Studia drugiego stopnia stacjonarne

Rekrutacja odbywa się na podstawie konkursu średnich ocen (liczonych do dwóch miejsc po przecinku) z przebiegu studiów wyższych. O przyjęcie mogą ubiegać się kandydaci, którzy ukończyli studia wyższe realizowane zgodnie ze standardami kształcenia zawartymi w Rozporządzeniu Ministra Nauki i Szkolnictwa Wyższego z dnia 25 lipca 2019 r. w sprawie standardu kształcenia przygotowującego do wykonywania zawodu nauczyciela w zakresie pedagogiki resocjalizacyjnej oraz zrealizowali 150 godzin praktyki zawodowej w instytucjach oświatowych (dotyczy specjalności nauczycielskiej) lub absolwenci, którzy ukończyli studia wyższe usytuowane w obszarze kształcenia w zakresie nauk humanistycznych lub społecznych. W pierwszej kolejności kwalifikowani będą absolwenci studiów w zakresie resocjalizacji, pedagogiki, pedagogiki specjalnej i pracy socjalnej (dotyczy specjalności nienauczycielskiej).

Specjalności:
- resocjalizacja penitencjarna z probacją (specjalność nauczycielska)
- readaptacja społeczna z pomocą postpenitencjarną (specjalność nienauczycielska)

PRACA SOCJALNA
Studia pierwszego stopnia stacjonarne

Przedmioty maturalne:
- język polski
- język obcy nowożytny

Specjalności:
- wsparcie rodziny i seniora
- koordynator usług społecznych

Studia drugiego stopnia stacjonarne

Rekrutacja odbywa się na podstawie konkursu średnich ocen (liczonych do dwóch miejsc po przecinku) z przebiegu studiów wyższych. O przyjęcie mogą ubiegać się kandydaci, którzy ukończyli studia wyższe w zakresie nauk humanistycznych lub społecznych.

Studia drugiego stopnia niestacjonarne

Rekrutacja odbywa się na podstawie złożonego kompletu dokumentów do wyczerpania limitu miejsc. O przyjęcie mogą ubiegać się kandydaci, którzy ukończyli studia wyższe usytuowane w obszarze kształcenia w zakresie nauk humanistycznych lub społecznych.

Specjalności:
- interwencja kryzysowa w pracy socjalnej
- zarządzanie usługami społecznymi

PSYCHOLOGIA
Studia stacjonarne jednolite magisterskie

Przedmioty maturalne:
- język polski
- jeden przedmiot spośród: biologia, historia, matematyka

Specjalności:
- psychologia kliniczna i neuropsychologia
- psychologia społeczna
- psychologia wspomagania rozwoju i edukacji

ROZWÓJ ZASOBÓW LUDZKICH
nowość!
Studia drugiego stopnia stacjonarne (3-semetralne)

Rekrutacja odbywa się do wyczerpania limitu miejsc na podstawie złożonego kompletu dokumentów. Podstawę kwalifikacji stanowi dyplom ukończenia studiów wyższych. O przyjęciu decyduje kolejność zgłoszeń.

Specjalności:
- coaching z elementami psychologii
- specjalista do spraw szkoleń i rozwoju

WYDZIAŁ POLITOLOGII I DZIENNIKARSTWA

ul. Głęboka 45; 20-612 Lublin; +48 81 537 60 22
www.politologia.umcs.pl

ADMINISTRACJA PUBLICZNA

Studia pierwszego stopnia stacjonarne (Administracja i Zarządzanie Publiczne)

Przedmioty maturalne:

- dwa przedmioty do wyboru spośród: geografia, historia, język obcy nowożytny, język polski, matematyka, wiedza o społeczeństwie

Specjalności:

- Administracja lokalna i regionalna
- Administracja rządowa

Studia drugiego stopnia stacjonarne (profil praktyczny)

Rekrutacja odbywa się na podstawie złożonego kompletu dokumentów do wyczerpania limitu miejsc.

BEZPIECZEŃSTWO NARODOWE

Studia pierwszego stopnia stacjonarne

Przedmioty maturalne:

- dwa przedmioty do wyboru spośród: geografia, historia, język obcy nowożytny, język polski, matematyka, wiedza o społeczeństwie

Studia pierwszego stopnia niestacjonarne

Rekrutacja odbywa się na podstawie złożonego kompletu dokumentów do wyczerpania limitu miejsc.

Specjalności:

- Zarządzanie bezpieczeństwem międzynarodowym
- Zarządzanie bezpieczeństwem wewnętrznym

Studia drugiego stopnia stacjonarne i niestacjonarne

Rekrutacja odbywa się na podstawie złożonego kompletu dokumentów do wyczerpania limitu miejsc.

Specjalności:

- Cyberbezpieczeństwo
- Bezpieczeństwo w komunikacji międzynarodowej
- Bezpieczeństwo wewnętrzne RP
- Zarządzanie w sytuacjach kryzysowych

DZIENNIKARSTWO I KOMUNIKACJA SPOŁECZNA

Studia pierwszego stopnia stacjonarne

Przedmioty maturalne:

- dwa przedmioty do wyboru spośród: geografia, historia, język obcy nowożytny, język polski, matematyka, wiedza o społeczeństwie

Specjalności:

- Marketing medialny
- Medialna

Studia drugiego stopnia stacjonarne

Rekrutacja odbywa się na podstawie złożonego kompletu dokumentów do wyczerpania limitu miejsc.

Specjalności:

- Redaktorska
- Nowe media
- Public relations

IT CYBER SECURITY

Studia drugiego stopnia stacjonarne prowadzone w języku angielskim

Rekrutacja odbywa się na podstawie złożonego kompletu dokumentów do wyczerpania limitu miejsc.

Kandydaci zobowiązani są do potwierdzenia znajomości języka angielskiego na poziomie B2.

INTERNATIONAL RELATIONS

Studia pierwszego stopnia stacjonarne prowadzone w języku angielskim

Kwalifikacja na podstawie:
- złożonego kompletu dokumentów
- dokumentu potwierdzającego znajomość języka angielskiego lub pochodzenia kandydata z kraju anglojęzycznego lub na podstawie rozmowy kwalifikacyjnej w języku angielskim

Specjalności:
- Global Economy
- Regional Studies - Asia and Pacific
- Regional Studies - Central-East Europe

Studia drugiego stopnia stacjonarne prowadzone w języku angielskim

Rekrutacja odbywa się na podstawie złożonego kompletu dokumentów do wyczerpania limitu miejsc.

Kandydaci zobowiązani są do potwierdzenia znajomości języka angielskiego na poziomie B2.

Specjalności:
- Central & Eastern European Studies
- Economic Diplomacy
- International Place Branding
- International Institutions

NOWE MEDIA
nowość!
Studia drugiego stopnia niestacjonarne

Rekrutacja odbywa się na podstawie złożonego kompletu dokumentów do wyczerpania limitu miejsc.

Specjalności:
- Komunikacja wizerunkowa
- Social media

POLITOLOGIA
Studia pierwszego stopnia stacjonarne

Przedmioty maturalne
- dwa przedmioty do wyboru spośród: geografia, historia, język obcy nowożytny, język polski, matematyka, wiedza o społeczeństwie

Specjalności:
- Marketing polityczny
- Zarządzanie rozwojem

Studia drugiego stopnia stacjonarne

Rekrutacja odbywa się na podstawie złożonego kompletu dokumentów do wyczerpania limitu miejsc.

Specjalności:
- Analityka i doradztwo polityczne
- Strategie i rywalizacja polityczna

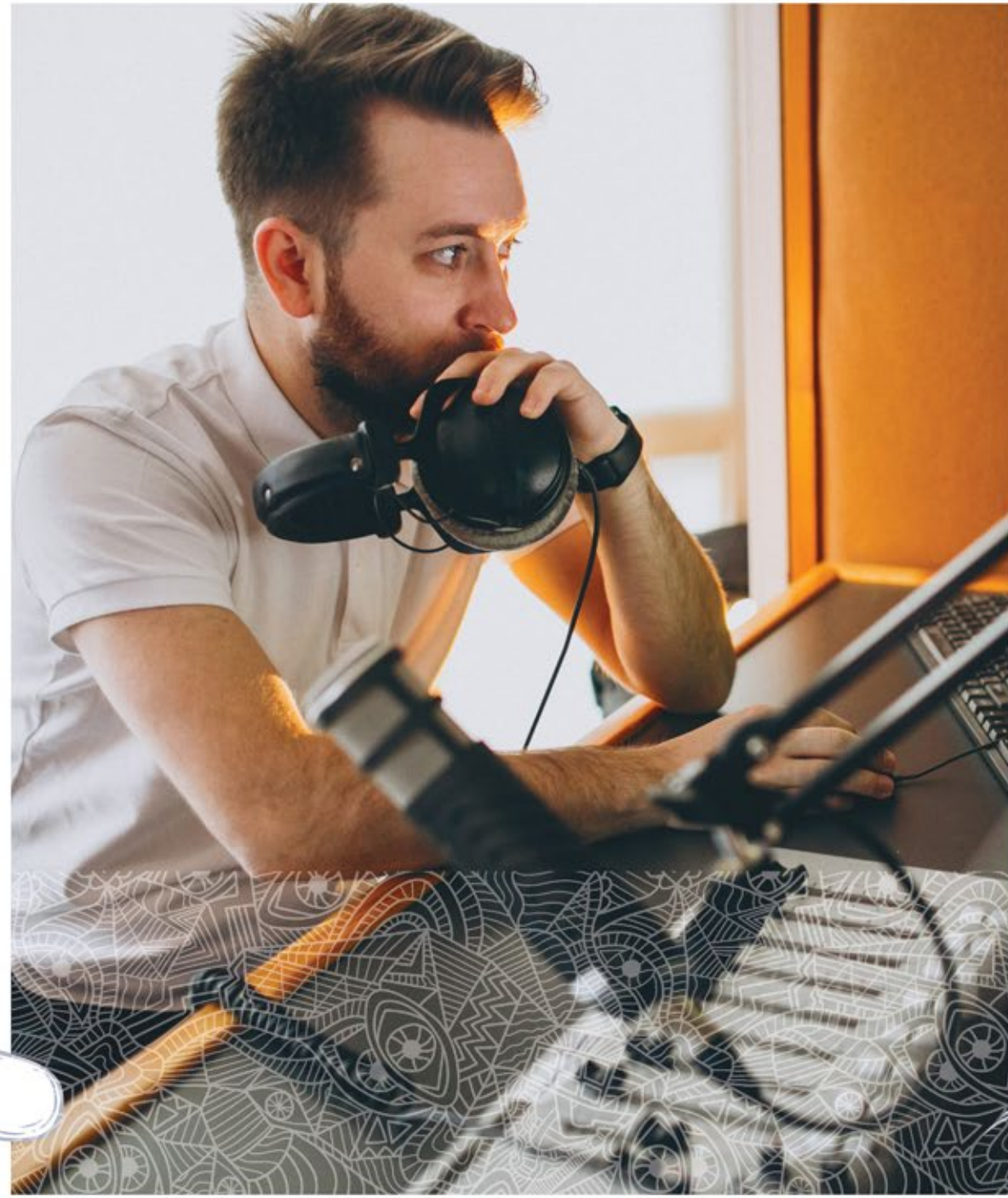

PRODUKCJA MEDIALNA
Studia pierwszego stopnia stacjonarne

Przedmioty maturalne:
- dwa przedmioty do wyboru spośród: geografia, historia, język obcy nowożytny, język polski, matematyka, wiedza o społeczeństwie

Specjalności:
- Multimedia
- Organizacja produkcji medialnej

Studia drugiego stopnia stacjonarne

Rekrutacja odbywa się na podstawie złożonego kompletu dokumentów do wyczerpania limitu miejsc.

Specjalności:
- Produkcja wydarzenia multimedialnego
- Produkcja w branży gier
- Realizacja filmowo-telewizyjna

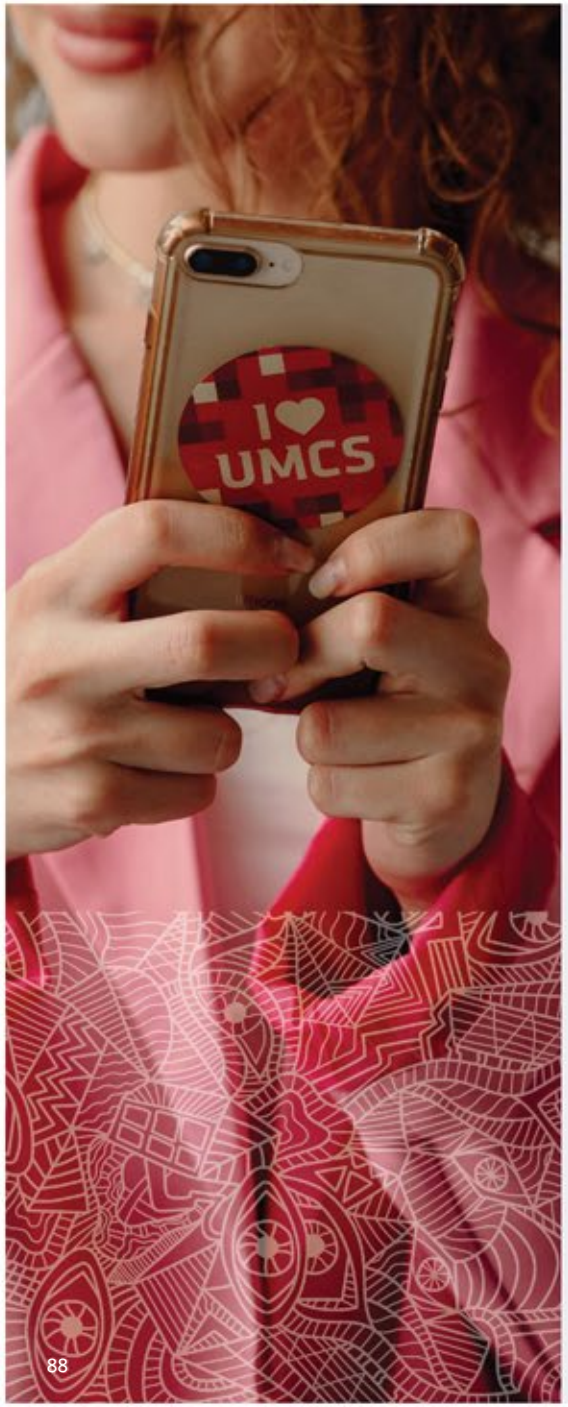

PUBLIC RELATIONS I ZARZĄDZANIE INFORMACJĄ

Studia pierwszego stopnia stacjonarne

Przedmioty maturalne:
- dwa przedmioty do wyboru spośród: geografia, historia, język obcy nowożytny, język polski, matematyka, wiedza o społeczeństwie

Specjalności:
- Zarządzanie wizerunkiem
- Zarządzanie mediami społecznościowymi

SPOŁECZEŃSTWO INFORMACYJNE

Kierunek prowadzony wspólnie z Wydziałem Matematyki, Fizyki i Informatyki
Studia pierwszego stopnia stacjonarne

Przedmioty maturalne:
- jeden przedmiot spośród: geografia, historia, język obcy nowożytny, język polski, wiedza o społeczeństwie
- jeden przedmiot spośród: matematyka, fizyka, informatyka, fizyka i astronomia

Specjalności:
- Elektroniczna administracja
- E-przedsiębiorczość

Studia drugiego stopnia stacjonarne (profil praktyczny)

Rekrutacja odbywa się na podstawie złożonego kompletu dokumentów do wyczerpania limitu miejsc.

STOSUNKI MIĘDZYNARODOWE

Studia pierwszego stopnia stacjonarne

Przedmioty maturalne:
- dwa przedmioty do wyboru spośród: geografia, historia, język obcy nowożytny, język polski, matematyka, wiedza o społeczeństwie

Specjalności:
- Bezpieczeństwo międzynarodowe
- Integracja europejska
- Studia regionu Pacyfiku
- Stosunki międzynarodowe w Europie Wschodniej

Studia drugiego stopnia stacjonarne

Rekrutacja odbywa się na podstawie złożonego kompletu dokumentów do wyczerpania limitu miejsc.

Specjalności:
- Pozaeuropejskie studia regionalne
- Projekty międzynarodowe
- Dyplomacja ekonomiczna
- Międzynarodowy marketing terytorialny

WYDZIAŁ PRAWA I ADMINISTRACJI

pl. Marii Curie-Skłodowskiej 5; 20-031 Lublin; +48 81 537 51 26
www.prawo.umcs.pl

BEZPIECZEŃSTWO WEWNĘTRZNE

Studia pierwszego stopnia stacjonarne

Przedmioty maturalne:

- dwa przedmioty spośród: geografia, historia, język obcy nowożytny (angielski, niemiecki, rosyjski, hiszpański, francuski, włoski), język polski, matematyka, wiedza o społeczeństwie, fizyka i astronomia, fizyka, chemia, biologia

Studia pierwszego stopnia niestacjonarne

- rekrutacja odbywa się na podstawie złożonego kompletu dokumentów do wyczerpania limitu miejsc

Studia drugiego stopnia stacjonarne i niestacjonarne

- rekrutacja odbywa się na podstawie złożonego kompletu dokumentów do wyczerpania limitu miejsc

Specjalności:

- administracyjna
- funkcjonowanie służb ochrony bezpieczeństwa państwa

KRYMINOLOGIA

Studia pierwszego stopnia stacjonarne

Przedmioty maturalne:

- dwa przedmioty spośród: geografia, historia, język obcy nowożytny (angielski, niemiecki, rosyjski, hiszpański, francuski, włoski), język polski, matematyka, wiedza o społeczeństwie, fizyka i astronomia, fizyka, chemia, biologia

Studia pierwszego stopnia niestacjonarne

- rekrutacja odbywa się na podstawie złożonego kompletu dokumentów do wyczerpania limitu miejsc

Studia drugiego stopnia stacjonarne i niestacjonarne

- rekrutacja odbywa się na podstawie złożonego kompletu dokumentów do wyczerpania limitu miejsc

Specjalności:

- kurator
- kadra kierownicza organów ochrony prawa
- pracownik przygotowany do zapewnienia pomocy ofierze przestępstwa

PRAWNO-ADMINISTRACYJNY

Studia pierwszego stopnia stacjonarne

Przedmioty maturalne:

- dwa przedmioty spośród: geografia, historia, język obcy nowożytny (angielski, niemiecki, rosyjski, hiszpański, francuski, włoski), język polski, matematyka, wiedza o społeczeństwie, fizyka i astronomia, fizyka, chemia, biologia.

Studia pierwszego stopnia niestacjonarne

- rekrutacja odbywa się na podstawie złożonego kompletu dokumentów do wyczerpania limitu miejsc

Studia drugiego stopnia stacjonarne

- rekrutacja odbywa się na podstawie złożonego kompletu dokumentów do wyczerpania limitu miejsc

Studia drugiego stopnia niestacjonarne

- rekrutacja odbywa się na podstawie złożonego kompletu dokumentów do wyczerpania limitu miejsc

Moduły:

- służba cywilna
- administracja skarbowa i gospodarcza
- administracja w procesach globalizacji

PRAWNO-BIZNESOWY

Studia pierwszego stopnia stacjonarne

Przedmioty maturalne:

- dwa przedmioty spośród: geografia, historia, język obcy nowożytny (angielski, niemiecki, rosyjski, hiszpański, francuski, włoski), język polski, matematyka, wiedza o społeczeństwie, fizyka i astronomia, fizyka, chemia, biologia

Studia pierwszego stopnia niestacjonarne

- rekrutacja odbywa się na podstawie złożonego kompletu dokumentów do wyczerpania limitu miejsc

PRAWNO-MENEDŻERSKI

Studia drugiego stopnia stacjonarne i niestacjonarne

- rekrutacja odbywa się na podstawie złożonego kompletu dokumentów do wyczerpania limitu miejsc

Specjalności:

- menedżerska
- biznesowa

PRAWO

Studia jednolite magisterskie stacjonarne

Przedmioty maturalne:

- dwa przedmioty spośród: geografia, historia, język obcy nowożytny (angielski, niemiecki, rosyjski, hiszpański, francuski, włoski), język łaciński i kultura antyczna, język polski, matematyka, wiedza o społeczeństwie, fizyka i astronomia, fizyka, chemia, biologia

Studia jednolite magisterskie niestacjonarne

- rekrutacja odbywa się na podstawie złożonego kompletu dokumentów do wyczerpania limitu miejsc

PRAWO MIĘDZYNARODOWE I PRAWO UNII EUROPEJSKIEJ

Studia drugiego stopnia stacjonarne

- rekrutacja odbywa się na podstawie złożonego kompletu dokumentów do wyczerpania limitu miejsc

Specjalności:

- prawo międzynarodowe
- prawo Unii Europejskiej

W ramach specjalności prawo Unii Europejskiej istnieje możliwość uzyskania również dyplomu Uniwersytetu Lotaryńskiego w Nancy. Studia w systemie podwójnego dyplomowania pozwalają na poszerzenie wiedzy i zdobycie dodatkowych umiejętności oraz stwarzają nowe perspektywy zawodowe.

MAPA MIASTECZKA AKADEMICKIEGO UMCS

UMCS CAMPUS MAP

1A **Wydział Artystyczny / Instytut Muzyki**
Faculty of Arts / Institute of Music

1B **Wydział Artystyczny / Instytut Sztuk Pięknych**
Faculty of Arts / Institute of Fine Arts

2 **Wydział biologii i Biotechnologii**
Faculty of Biology and Biotechnology

3 **Wydział Chemii**
Faculty of Chemistry

4 **Budynek Chemii Organicznej**
The Organic Chemistry Building

5 **Mała Chemia**
"Small Chemistry" Building

6 **Wydział Ekonomiczny, Rektorat UMCS**
Faculty of Economics, Rector's Office - Main University Building

7 **Wydział Filologiczny**
Faculty of Languages, Literatures and Cultures

8 **Wydział Filozofii i Socjologii**
Faculty of Philosophy amd Sociology

9 **Wydział Historii i Archeologii**
Faculty of History and Archeology

10 **Wydział Matematyki, Fizyli i Informatyki**
Faculty of Mathematics, Physics and Computer Science

11 **Wydział Nauk o Ziemi i Gospodarki Przestrzennej**
Faculty of Earth Sciences and Spatial Management

12 **Wydział Pedagogiki i Psychologii**
Faculty of Pedagogy and Psychology

13 **Wydział Politologii i Dziennikarstwa**
Faculty of Political Science and Journalism

14 **Wydział Prawa i Administracji**
Faculty of Law and Administration

15 **Wydział Zamiejscowy w Puławach**
UMCS Branch Campus in Puławy

16 **Biblioteka Główna UMCS**
UMCS Main Library

17 **Akademickie Centrum Kultury i Mediów UMCS Chatka Żaka**
Academic Centre of Culture and Media UMCS Chatka Żaka

18 **Inkubator Medialno-Artystyczny**
Media Arts Incubator

19 **Centrum Kultury Fizycznej**
Physical Culture Centre

20 **Centrum Języka i Kultury Polskiej dla Polonii i Cudzoziemców**
Polish Langauge and Culture Centre for Polish people from Abroad and Foreigners

21 **Biuro Rozwoju Kompetencji**
Commpetence Development Office

22 **Biuro ds. Obsługi Studiów i Studentów Zagranicznych**
International Student Office

23 **Biuro Rekrutacji**
Admissions Office

24 **Zespół ds. Wsparcia Osób z Niepełnosprawnościami**
Support for Persons with Disabilities

25 **Dom Studencki „IKAR"**
"IKAR" Dormitory

26 **Dom Studencki „HELIOS"**
"HELIOS" Dormitory

27 **Dom Studencki „GRZEŚ"**
"GRZEŚ" Dormitory

28 **Dom Studencki „FEMINA"**
"FEMINA" Dormitory

29 **Dom Studencki „AMOR"**
"AMOR" Dormitory

30 **Dom Studencki „BABILON"**
"BABILON" Dormitory

31 **Dom Studencki „JOWISZ"**
"JOWISZ" Dormitory

32 **Dom Studencki „KRONOS"**
"KRONOS" Dormitory

33 **Dom Studencki „ZANA"**
"ZANA" Dormitory

34 **Centrum Ecotech-Complex**
Ecotech-Complex Centre

35 **Pomnik Marii Curie-Skłodowskiej**
Maria Curie-Skłodowska monument

36 **Stołówka Akademicka Trójka**
"Trójka" Academic Canteen

37 **Welcome Center UMCS**

Stacja Lubelskiego Roweru Miejskiego
Lublin City Bike Station

UMCS
UNIWERSYTET MARII CURIE-SKŁODOWSKIEJ W LUBLINIE

ATHENA
EUROPEAN UNIVERSITY

youtube.com/UMCStube

fb.com/umcslublin

@umcs_lublin

@umcs_lublin

Broszura informacyjna 2023/2024
Uniwersytet Marii Curie-Skłodowskiej w Lublinie
pl. Marii Curie-Skłodowskiej 5
20-031 Lublin

Broszura informacyjna dla kandydatów na studia
została przygotowana na podstawie materiałów
przekazanych przez Wydziały UMCS
oraz Centrum Kształcenia i Obsługi Studiów UMCS.

Opracowanie:
Biuro Projektów Promocyjnych UMCS / Centrum Promocji UMCS
Lublin 2023